盛京時報

大正十三年十月卅一日
陰歷…十月四日
中日祀祝大典休刊

本報價目：每張銅幣八枚　每月現大洋八角　▲外埠連郵價目　每月現大洋九角五分　半年現大洋五圓二角　全年現大洋十圓

告白刊資：一行五號字十五字　現大洋一圓　長期另議

發行人 宮川貫作　編輯人 菊池貞二　印刷人 石原庄太郎　發行所 盛京時報社　盛京時報支社

選論　善後與民權

上海方面。戰局業已告終。所餘惟善後處置問題。朝野官民。宜互相協力。以期事之完全也。夫善後處置。自有二種。一爲應急處分。一爲永久處置是也。此項問題。今日相傳已現於表面者。即孫傳芳氏對於商會。要求供給軍隊改編與遣散之經費。且要求金融界協助借款是也。又人民方面。亦有裁撤護軍使遷移製造廠之運動焉。按上海爲從來有力者爭奪之目的地。故地方商民。蒙其脅威者甚多。而受金錢之攘奪者。亦復不少。戰前既被攘奪。戰後又遭蹂躪。豈堪忍受耶。勢不能妄事拒絕。於焉滬江人士。最宜注意者。即監視該經費之使用。於有效方面而已。而護軍使裁撤與製造廠遷移兩問題。可稱爲擔任經費之交換條件。其意在使上海不再爲戰爭之中心地點甚明也。關於護軍使之裁撤。聞齊使業已同意。諒可實現。但只裁撤護軍使之名目。而仍存其實。如一面廢督軍。一面任督理者。雖曰裁撤。亦無効也。政府所爲。從來往往有此種欺瞞之事實。滬人不可不深加注意焉。至製造廠之遷移問題。將來如何決定。雖難逆料。然恐實現不甚易易。即使實現。亦決非旦夕間事。可預想也。對此問題。在滬一般人士。更不可不深加努力耳。吾人曾謂此次戰爭。終結之時。國內形勢。將呈一大變化。變化態樣。概括言之。可分爲二方面。一爲軍閥之勢力。益加旺盛。人民較之從前。遭受壓迫更甚是也。一爲軍閥勢力衰頹。民權伸張是也。若使勝敗立見。無論奉直何方得勝。軍閥之力必愈强。反之戰事久延。雙方疲憊。民權必愈張也。而實際上此趨勢顯著時。蓋在戰後善後處置之時也。今東北戰爭。雖尚未熄。上海方面。已歸安寧。此時軍民兩方勢力發現之態樣。恐不無暗示於直戰後善後處置時軍民勢力發現態樣之點也。由是觀之。滬上人士。尤宜益加奮發。有視全局而進退之必要也。且當此東北戰事方酣。勝敗之數。尚未可卜之時。直派頗有得民心之必要。此誠滬上人民千載一時之良機也。誠宜努力奮發。以圖民權之伸張。斯爲良策歟。吾人之爲此言。以促滬上一般人士之奮發者。並非希望北京政府之不利而然。不過爲中國全體發達起見。希望民權之伸張而已。蓋此時若能謀民權之伸張。後日雖見直派之全勝。尚足以防其勢力之過大。反之假令奉派獲勝。上海歸其治下。亦足以豫防其勢力之過大也。循是以觀。今日上海人士之地位。可謂代表中國人民全體之地位也。此吾人所以祈上海人士之健在。而對於今後上海軍民勢力之發現態樣。深懷興味而注視者也。

長江聯防說又起

▲由蘇齊發起　▲辦法計七項

漢口快訊。自東南戰事告一結束。長江流域。頗成直系之清一色地盤。武力統一之說。言似近理而有徵。惟今後向外發展。自無若何梗阻。武漢點之敵氛方長。梅福之風雲又急。其爲害皮毛。本無關痛癢。而擾亂地方秩序。實又予人以幾許之注目。鄂蕭拜三省防務之命。武漢綰南北樞紐之中。故今後中心。要以湖北爲轉移也。昨據軍事方面傳出可靠消息。蘇齊鑒於此次戰勝浙盧。確費全副精神。始得次第收回杭滬。今後要爲補牢之計。以期弭患於無形。特商之孫馨遠巡閱使。由滬聯電到鄂。發起長江七省聯防。其內容（一）合川湘鄂贛皖蘇浙七省舉行聯防。鞏固長江之局勢。作中央武力之後盾。（二）滇粵入寇。七省攻守同盟之約。彼此得互相援助。（三）各省要害。暫由各省酌量設防。至必要時。由本省長官請鄰省酌助之。（四）俟直奉戰終。水路由杜錫珪總司令負長江水面責任。（五）各省軍隊出發協防省區。軍費仍由本省擔任。（六）聯防會設會所於鄂省。得以上下適中。（七）聯防會議。於各省冬防成立後召集之。聞蕭使已轉電曹請吳。示遵行云。

吳佩孚代表過洛

民生通訊社云。此次東南戰事。造因於齊盧互爭地盤。不料齊氏損失幾許金錢。傷亡無數兵將。孫傳芳卻安享漁人之利。既得浙江地盤。復據淞滬軍署。齊氏之不滿意。當在人意料中。玆據某方面消息。雙方實已發生齟齬。吳子玉總司令聞訊。特派周文藻中將爲代表。分赴眞茹（齊之行轅）上海（孫之行轅）從事疏解。俾意見早日冰釋。共同辦理戰事善後事宜。並研究酬勞辦法。周中將於昨日午後五點專車過濟。軍民兩長均到站拜會。並詢東北戰事近況。及吳總司令軍事計劃。鄭督理自任直魯海疆防禦總司令後。對於青島龍口烟台三處海防。異常注意。青島龍口防務。早已佈置完善。惟烟台一隅。責成烟台鎮守使張懷

川省軍隊之改編

▲各方不免稍有芥蒂

成都通信。川軍第六師師長魏楷所部第十二旅旅長胡章。前因順防之役。迹涉嫌疑。魏早有撤胡之意。相煎日急。胡旅軍心動搖。乃思自保。當將部隊自行移駐營山蓬安。並派代表向五師師長何光烈交涉。一面通電各方陳述離防苦衷。並非有意脫離魏師。鄧錫侯旅長電調胡旅仍回原防。聽候解決。但胡與魏勢成水火。互不相容。無回防之望。全旅官兵借駐何師防區。餐飧不能自給。在蓬安境內自由籌款。天怒人怨。胡章身失自由。號令不行。統馭無主。幾致譁變。該旅各團營長復派代表請求何光烈收容。改委名義。何轉電楊森請示。准將該旅編爲五師獨立旅。仍委胡章爲旅長。籍資羈縻。現何光烈及該旅一團團長楊培元二團團長劉邁在蓬各營營長等。均有通電聲明改編始末。以免誤會。惟胡旅獨爲何師收容。鄧魏方面。總不免稍有芥蒂也。二軍第九混成旅旅長紹增。原爲四師楊春芳之步兵旅長。因援川之役。戰功卓著。經楊森升爲混成旅直隸二軍。前此省中風聲鶴唳。謠諑繁興。范旅奉調來省。其所部砲兵團長葉成茂仍駐遂縣。由楊春芳直接指揮。與楊范情感素孚。自范升任混成旅長。忽離楊而獨立。不免隔閡。葉團舊隸四師。迄未離遂。與楊相處頗洽。日前楊森以督理命令。將葉團全團士兵撥歸四師節制。范旅每月在遂應撥款項。自令到日截止。該旅餉款。由督署統籌。因葉團留守遂縣。徵收捐款甚微。名雖繳交范旅劃撥。實則供給該團。尙形不足。故將葉團歸還四師。范旅餉項逕由督署撥給。以免牽制。楊春芳獲電。請將葉團仍歸范旅指揮。其他遵令照辦。似有負氣之意。督署已指令駁復。餘仍遵前命令辦理云。

北路警備司令楊國楨所部。經川滇邊防督辦劉湘改編爲川省滇邊防軍第一旅旅長一職。仍以楊國楨充任。並由劉督辦刊發關防一顆。文曰川滇邊防軍第一旅旅長關防。楊已就職啓用。其防地仍暫駐江巴一帶。該旅改編後。第一團團長爲劉深中。第二團團長爲羅乘文。騎兵團團長爲楊錚。旅部參謀長爲朱成熙。軍械長賀炳乾。軍醫正爲岳樸。軍需正爲劉蔚群。軍法正爲唐作霖。書記官爲何樹喬呂政達袁學志等。均經劉督分別加委矣。

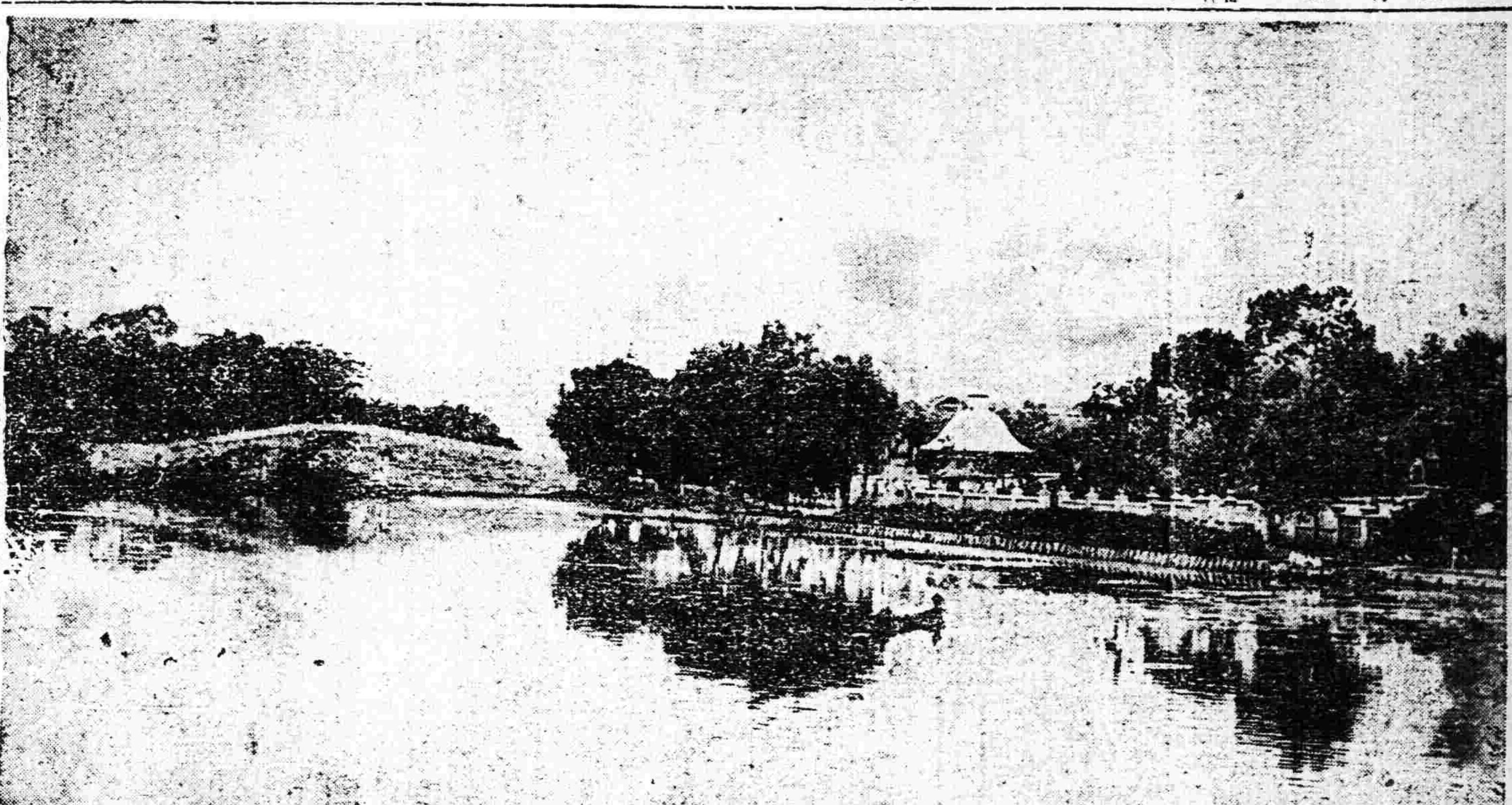

秋高氣爽一水波不興

研究　化學與食物（上）（趙石民）

人類愈進化。科學愈發達。吾人衣食住三者。皆與科學有直接之關係。與化學尤不能須臾離。吾人之身體。爲一化學品。各種食物。爲製造身體之原料。憶昔歐洲大戰時代。食物缺少。德國尤甚。各人之食物。由政府支配。皆有定量。何者宜多。何者可少。皆以化學方法支配之。德國之有今日。實出化學之賜。今作化學與食物篇。以簡單之文字。述最新之學理。或爲關心時局者所欲聞乎。

吾人之身體。如機器然。所需要者。一爲燃料。發生熱度使機器動作。一爲修理品。遇機器損壞時。作爲修理之用。二者缺一不可。皆於各種食物中取得之。食物之化學成分甚複雜。與吾人身體之需要。最有關係者有三。一曰蛋白物。一曰脂肪物。一曰炭水化物。蛋白物可爲修理。并可用作燃料。脂肪物及炭水化物。只可用作燃料。非修理品。質言之。即無生長肌肉之能力也。今將三者分別言之。

（一）蛋白物　吾人身體內之各部。爲各種細胞組織而成。細胞之要素爲原漿。原漿之原料爲蛋白物原漿時有變化。時有損壞。新陳代謝。無時或息。故欲吾人身體之健全。必食富於蛋白物之食品。以承其乏。植物如豆類。動物如肉類雞蛋牛乳等。皆爲富於蛋白物之珍品。未成人之小孩。及病後之人。需蛋白物較多。以供身體發育及滋養之用。若身體健全之成人。每日每人所需要之蛋白物。有定量。以適足供原漿。新陳代謝之需要而止。多食之蛋白物。皆排泄而不用。若排泄機關不健全時。適足以致病。據最近生理學家之研究。每日每人所需要之蛋白約三十格來姆。過量食之。無益而有損也。抑更有進者。蛋白物之種類甚多。性質不同。功用各異。其化學成分如何。迄今尚在研究中。而吾人身體。內所需要之蛋白物。隨各部之組織不同而異。適於腸者。未必適於心肝。故吾人之食物。常時有變換。以便取得多數種類不同之蛋白物。以供身體內各部之需要。今再就蛋白物在身體內之化學變化略言之。各種食物消化後。其蛋白物即變爲各種氨基酸。然後滲入血中。周流全身。供各部之需要。各部之組織不同。所需要之氨基酸。亦隨之而異。取其宜者。而舍其不相宜者。其不相宜之氨基酸。即用作燃料。以助吾人之動作。用作燃料時。其淡氣即變爲溺尿質等物。由排泄機關而出。蓋非燃料也。

滬上往來之各要人

▲李厚基王瑚將抵滬　據政界消息。北京特派宣慰東南大員李厚基。王瑚二氏。已於二十二日由津浦車抵寗。已專車赴眞茹行營。與齊督會商善後事宜。聞定昨晚或今日來滬。

▲屈映光赴天津　前山東省長屈映光。係浙人中主張自治之有力者。因此次在甬宣佈自治。已遭失敗。仍回上海。於二十二日乘船赴天津矣。

▲顧忠琛楊化昭赴粵　廣東北伐第四軍軍長顧忠琛於江浙軍事初起時來滬。玆因滬上軍事業經結束。於今晨偕其參謀主任任援道。乘四川輪赴港。同船者有楊化昭等三人。亦將由港赴粵。旅滬民黨要人。皆在輪埠相送云。

▲莊辛暨由甬到滬　寗波宣告獨立後。警察廳長一職。曾由甬人。莊辛暨擔任。現因事局中變。自治軍要人。紛紛離甬。莊氏亦即離職來滬。業於昨晨抵埠云。

▲王永泉來滬　中外通訊社云。王永泉於昨晨（二十三）七時到滬抵埠後即須赴維店借該鎮楊宅爲行轅。聞王君此次到滬。係奉齊巡閱使之命。編制楊化昭舊部殘軍云。

國民黨宣布解散商團眞相

中國國民黨中央執行委員會因廣東商團反抗政府事通告云。爲通告事。廣州一部分商團受一二帝國資本主義買辦階級奸商利用。於我革命政府允許發還槍械之後。煽惑無知商民罷業罷市。又復武裝出巡。行種種脅迫手段。我革命政府悉以大度處之不與較。詎昨十日爲本黨推倒滿清政府之紀念日。學生工人農民及各商團等四十餘團體。齊集第一公園。舉行巡行慶祝。甫行至太平南路。即被該商團軍迎頭鎗擊。計擊斃學生工人等共十餘人。傷者不計其數。失蹤未明者數十。已死而被剮心者二人。此項事實。路人共見。青天白日之下。有此無理殺行目無法紀之土匪式的商團不予嚴辦何以除我革命黨之障礙。而維廣州市之治安。故我黨政府經於十四日下令着該商團一律解散另由正式商人。依照民團條例。從新組織。乃該商團等怙惡不悛。故違公令。不惜負嵎頑抗以莊嚴璀璨之西關百數十萬人寄托生命財產之地孤注於一擲。幸賴我黨軍同心戮力一鼓而妖孽蕩滌。從此我黨在廣州市內之障礙消除深得引爲慶幸。只可恨者。大兵所過。玉石俱焚。父老何辜。慘罹鋒鏑。誰實爲之。孰令致之。商團軍不能辭其咎也。利用商團軍之帝國資本主義買辦階級之奸商尤不能辭其咎也。誠恐我黨員及表同情於本黨者不明眞相。誤聽謠言。滋生誤會。謹將此次解散商團經過情形宣布內外咸使聞知。凡我革命黨人嗣後宜加勉勵。實行奮鬥。一切反革命派之舉動。有妨礙本黨進展者。務除去之。使我三民主義。五權憲法。早日實現有厚望焉。此致同志公鑒。中國國民黨中央執行委員會青年部啓。十月十七日。

廿載春夢（二二一）（瀛粵）

第十九章　壬戌

余嘆曰。不圖伊負心若是。綠意辯曰。是大不然。伊之於君。可謂純潔無疵矣。暇張也。確係金錢問題。吾等風窗雪夜。輒聞爐邊衷曲。伊每言感君厚惠。誓以身從。所恨者。酸素勃發。與伊之營業。不無影響耳。及張宣言。爲伊脫籍。姊妹行有潛詢之者曰。汝獲自由後。適張耶。抑適許耶。伊曰。張烏足與許擬。許以予故。擲金錢。含垢辱。歷無量艱苦。以至於今。負之豈特良心所不許。亦天理所不容。張者。梟代予償債者。乃天假之緣。與許可謂永好。詎事願兩違。張逃債積。玆已懊惱成疾。未敢通訊於君之故。實無顏也。君應篤念舊好。諸予原諒。今夕祈隨予前往。慰彼渴思。余舉悉端末。實不憐其愚。而感其意也。復詢伊戒烟之成績若何。綠意曰。吾二人相距十餘櫃。隱私實未窺知。恕不答覆。余察渠所言有因。何庸窮詰。轉思其不可救藥。心又爲之一灰矣。

縫終。季然及綠意。均慫恿之。余不得已。同詣榮陞。仲霞尙覆衾臥。因首嬡面。年視之似登鬼籙者。不禁恨憐交集。伊見余呈奇喜狀。勉強支持。與季然周旋。季然坐未定。即被綠意曳去。蓋渠恐擾余等秘談也。

宿緣未盡。痴意難銷。經數刻鐘之轉語。前嫌冰釋。時屆年關逼近。伊又以財政相要求。余尋思伊窮困至是即贈有限之金。難填無底之欲。與其一時小補無益。何若將來廣助收效。况其嗜好未除。濫情易用。結果如何。誠難逆料。余此期中。雖儲有積。蓄然恆以艱窘示伊。眞相未露。一防其索濟。以供爐靡。二擬頻積鉅額出伊於苦海也。故對伊之請未之慨允。（未完）

新陳代謝中之滬政局

▲齊燮元未來…張允明將去…白寶山施行職權

大晚報云。今日上海方面。竟日等候蘇方首領之至。而直至午後。齊燮元氏仍未能來。因其方忙於輸送軍隊北上。以助吳佩孚之戰。孫傳芳氏。已於昨日乘船返浙。其主要軍隊。亦已自滬返杭。此間事務。統由白寶山氏管轄之。齊氏究於何時來滬。今日白氏並未接到其消息。上海附近之聯軍。已經撤退。地方治安。完全由蘇軍維持之。上海萬國商團。刻已解嚴。各國海陸軍隊。則仍駐守。以防有意外禍患之突生。水兵等則已可給假。故公共租界各街道中。又有若輩之蹤跡。徐樹錚已動身赴英國。據確實消息。渠在昨日動身以前。曾往英國總領事署中。據可靠之報告。徐所乘之船。係甲菲森號。先往維多利亞。再至英屬坎拿大。然後遵陸道而行。直往英國。徐係昨日自其南陽路三十四號住宅中啓程。乘汽車往碼頭。其行李則裝在第二輛汽車中。更有便衣巡捕多人。乘第三輛汽車尾隨之。今日據其所聘之律師海司氏等宣稱。徐之夫人及其十九歲之子。定於二星期內自行動身。亦往英國。據眞茹蘇齊大本營傳來之消息。渠即將命令現駐龍華使署及江南製造局之鄂軍。即日北上。助直軍作戰。此項鄂軍。擬先乘火車赴南京。過江至浦口。再乘火車。由天津而往秦皇島。仍由張允明統率之。孫氏已去。張亦將去。白氏將完全管轄本埠。施行何豐林前有之職權。關於本埠各官吏之問題。頗有困難之點。孫在返杭之前。曾委任若干官吏。而此項官吏。與齊氏名下者。現正發生爭執云。

文匯報云。徐樹錚已動身赴英。孫傳芳亦已返杭。白寶山亦已施行職權。蘇齊已有表示。即將返寗。可見此間之空氣。已呈和平之象。市民與商人。均可脫離煩苦矣。白氏現已施行完全治理淞滬之權。而其第一項之要務。即謀火車之開駛。今日曾有二列車。開往松江。滿載回里之難民。其他各路火車開駛之期。亦必近在目前。此間各重要官員。業已分別委定。代理松滬護軍使白寶山。交涉員兼江海關監督溫士珍。滬海道尹劉潛。松滬警察廳長王開磬。滬寗滬杭鐵路管理局長吳夢蘭。至鄂軍旅長張允明。亦將離開。張之鄂軍。現正準備北上。以助吳佩孚。其主要軍隊。則即將乘輪先往天津。張出滬後。則以後擔任上海之防務。將全係白寶山之軍隊矣。

字林報云。本報記者。昨日會見白寶山氏。據白氏云。所有軍事問題。刻均解決。現在吾人方着手恢復事務。故各項官員。均將來滬就職。蘇齊之軍隊。即將北上。其餘剩者。一俟各處營房佈置完竣後。即將分別遣往。今後人民當可安居樂業。無庸再恐懼矣。麥根路及北火車站之少數聯軍。均於昨日完全撤退。站中並開來火車一輛。前往眞茹。此爲戰後火車開行之第一聲。

▲齊氏即將來滬　故華洋人等。均預備歡迎。但齊迄今未至。鄂軍旅長張允明。昨與蘇齊代表。開一會議。據云。渠將於月之二十四日去滬。並請預備船隻。將其軍隊運往天津。船隻現信在本星期五或星期六以前。但刻已準備北上之事。但未必齊備。

▲張去滬後　則所管轄南之命令。張去滬後。則所有在滬之軍隊。均係屬於白寶山者。據齊之劉參謀昨天午後宣稱。此間各事。均已就緒。齊實不需來滬。據聞齊已有不〇來意。約於本星期內遄返南京。其軍隊刻已由眞茹及崑山開拔矣。

聯軍要人紛紛赴粵

▲顧忠琛楊化昭等同船赴粵

聯合通信社云。北伐第四軍軍長顧忠琛氏。于浙江軍事初起之時。來滬進行。玆因滬上軍事業經結束。顧氏在滬部隊。除包翔所部一隊已開拔赴甬東外。其餘如李鐙之游擊隊。趙冬青之別動隊。悉數返粵。取道章顧。再圖北伐。顧氏亦於今晨偕其參謀主任任援道氏。乘四川輪赴港。同船者。有楊化昭等一行三人。亦將由港赴粵。旅滬民黨要人。皆在輪埠相送。

旅滬粵人致粵團體電

▲責孫文軍之糜爛桑梓

上海粵人團體致廣州電云。廣州總商會並轉各善堂各團體均鑒。各報專電。粵東軍隊攻擊商團。縱火焚掠。西關一帶。盡成焦土。人民傷亡遍地。屍血充塗。爲古今中外歷史未有慘劫。以粵垣數千年精華所聚之區。一旦遘遭糜爛。龍濟光莫榮新所不忍爲者。不料見諸今日。自民國以來。以粵省爲護法之區。軍府經費。吾粵民之脂膏也。軍人衣食。吾粵民之血汗也。凡軍府與一捐。籌一餉。莫不取給粵民。粵民。莫不奉命惟謹。我粵民何負於軍人。想軍人當不忍以粵民爲寇敵也。孫公三民主義。中外咸知。亦斷不忍殘民害民殺民也。報載若確。殊失孫公平時利國福民之主義。同鄉等梓桑東望。魂夢俱飛。軍府與商團扣械事。儘可籌商解決。粵民何辜。遭此荼毒。所有此次粵民所受損失。應請撫䘏賠償。所有殘殺人民之軍隊。應請依法懲治。一面妥籌善後。撫慰流亡。爲粵民留一線生機。即爲國家留一分元氣。臨電涕泣。不知所云。上海粵僑商業聯合會。廣肇公所。潮州會館。肇慶同鄉會。大埔同鄉會。同南海會館。番禺會館。順德會館。香山同鄉會。叩巧

倫敦賠償會議後之形勢（續）

惟此後德國不能說爲人力所逼從。蓋此爲德國與全世界各國所定之契約。對於美國如對法國也。苟德國不踐行此契約。則與約之各國。爲尊重自己光榮起見。不得不起而抗之也。

若實行大衛士之計畫。將會發生許多難題。法蘭西自然採用調處宗旨。此爲將來成熟之新規劃起見。而此新規畫所得之效用甚大吾人當知吾人所能達於妥善者。不外爲貨物。吾人細閱倫敦會議之草案。或爲金錢。或爲金錢貨物二法而已。自今以後。根據吾人今日之結果。吾人照可以第一年九萬萬歲入。加入於法蘭西預算案中。此爲新加之歲入也。而煤炭之供給。吾人可久不虞缺乏。此可保者也。以上種種皆實在而易行。法蘭西人民之求當不至爲幻影。吾人在倫敦所得解決之方。爲物質的實在及和平二者而已。無論主張占據魯爾吾之各派人士。應承認大衛士計劃之保障。比從之種種保障更廣大而更有效也。有人問曰。以何爲質。吾將應之曰。根據吾人之契約條文。德國應以萊茵河右岸爲質。或又曰。前日之佔據魯爾何嘗非促彼賠償之一法。今又如何。曰是又不然。關於萊茵河畔之佔據。是經英法法律專家決定。苟德國於一九二五年之初。不滿意服從條約約束。尤其是減少軍隊之約束則占據魯倫之軍隊必不撤退也。至關於協約國彼此間之債務問題本關係吾國甚重者。此次會議。以討論大衛士計劃內容。已非常複雜。無暇及之矣。然昨晚當閉會時。麥當那首相宣言此問題將來另開會專討論之。而以在巴黎時所協商妥當之綱目爲根據。換言之。即以公平及計畫各種關於協約國利益之各種元素爲根據也。此次會議。或受批評。或受諷刺。在所不免。然不偏不黨之民衆。自知自停戰以來。各種會議之能得實效者。以此爲第一次也。凡無遠慮之人及好生是非之衆。不顧事之如何。以挑撥戰爭爲能事者。得攻擊此會爲非。然此會之旨在以誠相見信仰和平開新世紀之先聲。法蘭西不能自外也。然而倫敦會議。將會不成熟及不能繼續發生新效力。苟世界民族對吾人艱辛締造之作品。維持而擁護之。對於一切反對之攻擊。此等反對者在世上實仍衆多。彼等所夢者非和平實爲對外戰爭。對內亂國而已。吾今更爲明白之結論曰。吾人公共之目的爲以法律及和平得回法蘭西應得之賠款是也。

中外要電

合肥贊成馮氏意見 各省亦多有響應者

（廿九日發 北京專電）段祺瑞竟于二十九日通電贊成馮玉祥之意見並表明態度畧云國情如不澈底改革民國之眞精神無由發揚個人當從輿論希與國內諸賢共議國事云云

又電云馮氏發出通電後段氏已來電表示贊成之旨各省亦有多數響應電到來馮氏爲欲迎擊北上之吳佩孚於三十日晨出陣於豐台車站

馮吳殆無妥洽可能 段亦不肯出任調人

（廿九日發 北京專電）馮吳妥洽卒未成立馮已定于今晚首途前往戰綫吳昨會請老段出而調停當經段謂時機已晚拒而不允

馮吳兩軍佈置狀况 經實地視察之結果 尚未至砲火相見

（廿九日發 北京專電）本社記者本日正午乘開赴天津之國際軍用列車視察馮吳兩軍對峙之實况於午後七時始歸抵京師查得天津中央火車站有吳佩孚之司令部列車以次十數列車擁擠站內楊村有山東軍一個混成旅與騎兵一團並備有大砲二三門吳軍之最前線張莊車站有步兵二營在散兵壕附近落岱淹西二英里地點有馮軍之騎兵帶同步兵六營野砲數門駱駝隊若干接衛前進郎房駐有馮之第十一師豐台爲胡景翼之陝西軍所佔據按本報昨載廿八日京電謂同日楊村附近兩軍已經開火今依此電以觀則開火之說猶待徵實

京師秩序依然平穩 警察總監任命張璧 布告取締禁止事項

（廿九日發 北京專電）馮軍入城以來各機關之首領多所更迭警察總監一缺前擬鹿鍾麟及至發表則歸張璧就任本日發出布告取締地方無賴之徒並禁止謠言對於新聞記事尤令特別愼重辦理至於北京以內依然極其平穩

在善後聲中之上海 內部殆不無變化

（廿九日發 上海專電）上海方面戰後情形齊燮元與孫傳芳表面的關係猶持一致張允明雖未表明向背態度然與段派頗相默契固屬事實駐江灣之第十師拒絕向徐州出動朱聲廣因爲部下之不服辭去師長而第四師師長夏兆麟或亦將步朱之後塵關心時事者殊堪注目

廣東政局協議改革

（廿八日發 廣東專電）因北京政變之故本地各方面之視線均集中於孫文氏如何處置其陸海軍大元帥之稱號及革命政府之問題今聞政府部內之主張似已一致贊成廢去現在之革命政府制度本建國大綱之規定以組織建國政府同時舉其全力先行解決東江問題完成廣東之統一將來之發言權以順應北方時局之推移關於此次具體之協議昨已召廖仲愷汪兆銘等急遽向韶關之臨時大本營而去

蒙古準備召開議會

（廿九日發 東京專電）據廿八日莫斯科來電據庫倫電云蒙古共和國最初之議會擬於十一月中旬開會現政府及國民革命黨正亟急準備而議會之態度與蘇維埃非常接近

日俄昨未開會協議

（北京廿九日專電）日俄會議本日未曾開會關於利權主義的規定之日本新回訓已全部議竣故次屆會議當於勞農側提示對案時再行開會

日軍抵津保護

（天津廿九日專電）日本軍隊廿九日抵天津即任警備之責日本居留民頗覺安泰

吳佩孚待軍而動

（天津廿九日專電）二十九日吳佩孚接見記者謂俟南方援軍開到即當大舉衝入京師

齊燮元之時事談話 答電報通信記者

（廿九日發 上海專電）齊燮元對電報通信記者之問答如下

問　貴軍於近日內返南京乎其時日若何
答　即速歸去但時日尚未定耳
問　長江聯盟之事實如何
答　江蘇安徽江西浙江福建五省與海軍協同擊馮
問　對於曹總統之心意如何
答　極力擁戴
問　段祺瑞如竟入京將如何
答　決不能入
問　對馮何如
答　討伐而已
問　對時局之感想如何
答　是則以統一國家與維持地方之秩序爲目的無論如何時會決不附一黨一派方今長江聯盟已告成立更無何等憂慮云云

時事要聞

粵政府今後之危機 內部餉糧斷絕 外界逼迫益緊

滬報云二十二日廣東電。關於現下廣東之形勢。綜合由在香港之陳派要人。與商團幹部會見而得之消息。及廣東政府方面消息。則林虎部隊已佔領增城。洪兆麟軍與之連絡。將進迫石灘。確係事實。唯均急欲購致軍需品。然至與洛吳諒解及資金關係上出於積極的行動。似尚須多少之時日。廣東政府。因此次之事變。以至進項杜絕。加以陷於缺乏糧食之苦境。長此以往。則縱使陳軍不來攻擊。亦不免從內部發生破綻。况銀行錢莊等金融機關。停止營業之結果。其他諸商業。自然陷於不能營業之境。現在已呈不得已繼續停止交易之狀態。即使政府手腕高强。能維持現狀。然其前途。惟有悲觀而已。自從此次事變以來。香港實業家方面。對於商團之舉動。雖非難其輕舉妄動。但對於孫政府之處置。更加甚深之嫌惡與非難。孫政府之運命。視其對於經濟的難局之處置如何。與政府內部各軍隊之興廢。及林虎洪兆麟方本仁各軍之行動如何而決。此乃一般人士一致之見解也。

請裁護軍使還兵工廠之繼起

▲松滬工商會電　北京國務院鈞鑒東南戰爭。起因雖非一端。而松滬問題。實爲厲階。上海爲通商巨埠。無險要可守。更無駐紮重兵之必要。善後之計。惟有裁撤松滬護軍使。改兵工廠爲實業工場。務乞俯順輿情。顧全民意。癥結既解。和平永保。江浙幸甚。全國幸甚。松滬工商會叩蒸。

▲地方維持會電　北京國務院鈞鑒東南戰事。幸告結束。人民顚沛流離。困苦不堪言狀。全國精華所在。完全靡爛。無稍存留。損失之鉅。誠堪浩嘆。吾民痛定思痛。實由護軍使問題爲導火線。上海爲東亞第一商埠。華洋雜處。無駐兵之必要。護軍使職權太重。易起各方紛爭。前車可鑒。補牢非晚。應請鈞院當機立斷。將松滬護軍使一缺裁撤。並將兵工廠遷址。或改作工場。以消隱患。而利民生。臨電不勝迫切待命之至。上海地方維持會叩蒸。

▲漢口路商聯會電　北京國務院陸軍部海軍部均鑒。江浙戰事。業告結束。滬上商民痛定思痛。主張撤廢江南製造局。以除後患。但該局自前淸沈文肅曾忠襄規辦迄今。垂五十年。每年劃用江海關二成洋稅。糜帑至二千萬以上。經營締造。煞費苦心。一旦擲之虛牝。殊爲可惜。查光緒三十二年張之洞魏光燾鐵良奏定原案。議將該局遷至萍鄉灣沚。並逐年提存專款。因灣沚終年水深三丈。萍礦焦煤尤爲便利。目下爲政府計。爲人民計。似宜查照原案。尅日遷徙。以杜覬覦而消隱患。想當軸諸公智珠在握。必能因時制宜。慰我喁望。臨電不勝翹首待命之至。上海漢口路商界聯合會會長呂靜齋叩。

陸錦派員赴漢之任務

漢訊陸軍部軍法司法官虞克梁頃奉陸總長錦命來漢。下榻中央旅社。據調查其任務如下。（一）中央在鄂軍隊。在王師汝勤。胡旅念先王旅都慶。于旅學忠。陳師嘉謨。戍邊日久。勤勞卓著。特派該氏來鄂宣慰。（二）際此滇黔多故。前方軍紀。尤應嚴明。特派虞氏巡視各軍。（三）湖北陸軍軍法處。迭破巨案。所有各犯的名。應逐一檢察。以憑核奪。聞虞氏在漢約有一二日之勾留。即行分途辦理云。

回滇軍已與熊但接戰 ▲右路周師之大捷

醒民社云。袁祖銘復黔之舉。前綏。乃最近滇黔兩省。乘東北有事之秋。嗾使熊但率部北犯。因此當局密令袁軍實行入黔。俾便迎擊。昨據軍界消息。袁之部隊。業已全體動員。袁氏自任總司令。分兵三路。以王天培爲中路總指揮。周西成爲右路總指揮。總計三路兵力。約共五萬人。其右路周部之前鋒隊。已進抵鑪水桐梓一帶。與守該處之滇軍爲廖月嘉所部隊伍。雙方接觸開火。結果袁軍大勝。擊斃敵方官兵無算。並將廖月嘉擒獲。左路彭漢章部之一縱隊。聞亦近抵紫陽關。與思南方面之熊但隊伍開始接觸。勝負尚未判明。刻下沿河龍灘等處。袁軍雲集。紛向印江方面進攻。不日定有一場惡戰云。

陸榮廷等將來滬

長沙通信云。陸榮廷譚浩明於十四日來長沙。已見前次通信。陸譚此次之來。省政府以鄰誼所關。禮遇有加。故十五日趙省長在東門捷徑陸將軍行署內。設備西餐。特爲歡宴。加之湘西督辦葉開鑫與賀耀組劉鉶兩師長以及馬濟等均在長沙洲別墅爲軍人俱樂部。各高級官邀請陸譚宴會。多借用此地。故連日以來。車馬盈門。絲竹不絕。每日午後至中宵。人跡往來。有如山陰道上。本日午刻商會長黃漢奇又在商會內設讌歡迎。並邀請馬濟譚道南等作陪。陸譚初以來長僅數日。各方應酬極忙。辭謝不往。後經黃會長述明歡迎誠意。始允赴會。頃據可靠消息。陸榮廷氏準於本晚偕譚浩明乘輪赴滬。隨員行李。則由長武車備車專送。並擬過漢時小作句留。轉行往滬。若此間不發生別項事故。或政府不予强留。所定行期。當不致更改。至陸譚此次赴漢赴滬。另有何項作用。外間人不甚明晰。特誌於此。以待證實可也。

魯省接洛之戰費數目

▲鹽商報効百萬　銀行公會墊借百萬

濟南通信。鹽運司柴勤唐昨奉洛電。令轉知山東鼎新鼎利鼎裕（亦作鼎豫）三鹽公司報効軍費一百萬元。否則取消其包辦權利。聞三公司以利害關係。已應允籌欵。惟百萬之數。恐不易湊足。濟南銀行公會。昨亦奉熊省長命。謂吳總司令令該會墊借軍餉百萬元。大局平定後。如數歸還。該會長馬惠階已與熊省長往返磋商數次。要求減少額數。但結果未明。玆錄鹽運司之訓令於下。案奉北京項署長電內開。奉巡帥諭。四十七縣三公司及公利速鹽棧承辦官運一案。每年贏餘優越。購價便宜。政府爲優待商民起見。即使吃虧。亦復忍受。現在軍需萬急。該商等亟應激發天良。籌欵報効。責成速籌現欵一百萬元。速匯濟用。即由該運使邀集該商。剴切曉諭。本使亦當保障其權利。否則立刻取消原案。勿謂言之不預等因。請火急查照辦理。除由總司令電達鄭督理熊省長協助辦理外。我兄與帥座亦患難相共。望急遵辦欵交濟南河南銀行。速匯全盼各等因。合行奉達。該商等與國家休戚相關。萬急。該商等急公好義。素所深知值此國步方艱。宜如何激發天良。盡力報効。以資軍實。前經面諭該商等。迅即妥備鉅欵。接濟餉需。迄今多日。尚無具體辦法。殊深焦念。玆奉電令前因。事屬刻不容緩。爲此飛令該經協理。立刻邀集各商務速議定辦法。踴躍輸將。切勿延緩自誤爲要。並仰將辦理情形。先行具覆。以憑電請示遵。仰即遵照。切切此令。

馮胡等電徵國是意見

（銜略）民國搆造。十有餘年。兵戈迭興。迄無寧日。軍閥强藩。棋居鼎峙。分據國疆。自擅威福。意見參差。干戈四起。逞其武力。以快己私。以多數之國民。殉一人之私意。美其名曰討逆。文其兵曰義師。實皆睚眦之爭。全與國家無涉。旱潦頻仍。而兵疊起。度支困竭。而黷武不休。以致九有瘡痍。四方困瘁。哀鴻遍野。萑盜滿山。工商窒阻。農畝荒蕪。萬衆倒懸。羣倫塗炭。不特共和之眞諦。未能實現。反致國際之地位。日益墮落。祥等覩此顚危。憂惶如焚。恐稍瞻徇。必致淪胥。內受良心之驅迫。毅然爲和平之主張。使國人知武力之不足恃。開根本改造之新機。其目的純在救國。其辦法純取公開。爲全國統一之先導。定奠國永久之大計。核以此次改革。完成歷來改革未竟之事業。解決歷年糾紛之根本。永絕將來隱伏之禍胎。確立健全民治之基礎。決非局部之爭。恩怨之報。更無鈎名沽譽之心。尤無倒甲擁乙之意。顧國人之安全。不屑顧個人之利益。知人民之困苦。不敢避一己之艱重。返京以來。疊次通電。區區忠忱。諒荷洞察。現在京師安堵。商民樂業。友邦諒解。羣情翕輯。如有反抗和平。武力是逐。願爲國民公敵者。則祥等爲力是視。認與國人共棄之。政府暫維現狀。以免國際糾紛。此特爲過度之初步。並非最後之辦法。當玆軍與初亂之際。自不免有多少委曲求全之處。此則不能不乞國人諒解者也。祥等以爲此後一切政治善後問題。國家建設計畫。非一二人所能。其中亦非一二黨派所能把持。必須一國賢豪。同集京師。速開和平統一會議。將一切未決問題。悉數提出。共同討論。以多數人之主張爲指歸。以最公平之辦法爲究竟。期得最良結果。實力本行。以絕內爭。以安邦本。爲今之計。莫急於此。惟此和平會議。究應如何組織爲妥善。如何產生爲適宜。海內賢豪南北碩彥。匡時共切。宏畫應多。務祈不吝讜言。迅予指導。俾張偉論。見錫嘉猷。祥等雖素行愚魯。納知從善。德音早賁。虛已景從。時機迫切。竚遲抒忱。引領敎言。多惟鑒察。馮玉祥胡景翼孫岳仝叩儉印。

東南戰事之結局觀

上海方面戰事之最後結果如何。今即加以估計。自屬太早。因張作霖如在北方戰勝。即可將此結果推翻也。今姑假定吳佩孚能戰勝。或能阻奉軍不進山海關。而試測滬郊戰事所能得之結果若何。亦至有興味者也。

據昨日所傳多少可靠之報告。前浙滬聯軍行將劃分爲三部。一部歸齊燮元駐蘇。一部歸孫傳芳駐浙。一部歸新任松滬護軍使。松滬區域前由浙省控制者。今將還諸江蘇。此殆可謂蘇浙戰事之結果。然此次爲取得戰勝之必要起見。曾調集閩皖豫鄂數省之大軍。此種政治的債務。必須設法償還。又豈容易解決者。故謂戰事已於上海方面多所成就。實使人不能無疑。因剷除所謂獨立省之當局。而耗擲莫大代價。以公平眼光觀之。實可謂未有所得。除戰費之外。必須計及上海商界所供給聯軍將士之欠薪。爲數殊不在少。然此猶爲戰事全部耗費中之最小者。其最大之耗費。爲上海以北上海以南兩面二十以至五十英里。內城鎭鄉村悉遭焚燒搶劫據逃難者及旅行外人之報告。在此廣大區域內之住屋。殆無一家得免於刦掠。而較大之城市如松江湖州南翔嘉定劉河吳淞眞茹等處。則刧掠之外更加放火。此種財產生命之損失。直不可以數計。此外尙有滬上收容難民之維持費。爲數亦不菲。收容所勢將保持過冬。未能即撤。除確實戰費如藥彈餉糈之外。又有鐵路財產毀壞之損失。究竟此次戰事耗幾費何。殆無人能計算之。而如許鉅欵必須北京政府及蘇浙兩省負担償還。則無可疑。試問其致此負担之故。則曰爲征服獨立之浙省故。

雖然。上海此後運命如何。固不能預言。而日來盛傳之謠諑若果可信者。則政治之風吹向何方面。已可畧見端倪。蓋以巨價購得之戰勝並未使此間政局有大變更也。淞滬名義上雖已歸江蘇管轄。但浙江之孫傳芳對於淞滬之前途。斷然將有不少發言權。此觀於發表布告及委派官員之衝突而可知之。上星期某日。齊孫同時派員任某缺。而護軍使一席亦成爲爭點。孫氏保白寶山爲代理護軍使。齊氏不置可否。而表示彼意欲另以一人任此職。最近傳說白寶山將被派北上助直軍對奉天作戰。其他風說。紛紛不一。總之。軋轢不和之原素又復漸漸顯露。苟不設法消弭。竊恐不多數月。蘇浙間又將以陰謀互相排抵矣。

至於移去製造局及畫淞滬爲中立區問題。顯然毫無成就。齊燮元一年前對於此問題之誇大態度。現在顯已撤銷。而不置可否。諉稱此問題須由中央主持。孫傳芳則目前既未控制淞滬。故贊成移去製造局。盡彼當然不願見此重要之軍用利器落於一今日爲同僚明日可變爲仇敵者之手中耳。

英俄談判絕而復續之內幕

…英議員非正式外交之成功…反對黨謠言孔多…然而皆非眞相

倫敦通信云。英俄協定早於八月七日簽字成立。記者今日通信猶以此爲題。或不免蹈明日黃花之誚。惟今玆所記。實爲關於英俄談判之一重大秘幕。關係於英俄條約之成立甚大。世人知之者鮮。且饒有趣味。故泚筆記之。諒爲閱者所樂聞也。按英俄談判開始以來。經歷數月。中間屢遭波折。幾至破裂。當事者舌敝唇焦。局外者懸頸企踵。迨至最後。又遭絕巨危機。大有功虧一簣之勢。八月五日（星期二）晨間英外部發表公報。內稱『英俄會議星期六星期日接連開委員會。星期一正午起開大會至今晨七時十五分始止。因俄代表不克接受關於草約第十四條所提供之修正及讓予。故未得妥洽。談判已破裂。條約將不簽字』。形勢至此。幾已山窮水盡矣。詎翌日八月六號星期三午後七時三十分。外務次官麗森璧氏出席下院宣布。與俄代表之談判完全妥洽。條約將於明日簽字。此說突如其來。全出意外。一時全院大震。政府黨踴躍歡呼。掌聲如雷。反對黨則既驚且恨。張皇失措。一般野黨機關報乃紛紛揣測此談判既絕復續之原由。無根之談。紛騰於社會。其最盛傳之一說。謂總理麥克唐納爾於五號晨致函俄代表賴考扶思基等。哀求彼等改變態度。著名保守派機關晨郵報謂麥氏屈服於本黨某某黨員之强迫手段拋開外務次官麗森璧。而另行談判。又謂內閣曾開緊急會議。趕擬新條件。又晚標準報大書新聞一則。標題曰『對俄變態之秘史』。據謂俄代表接到麥氏手書後。立即重開談判。於電話中草草商議。麥氏將前此不擔保借欵之宣言完全撤回。於是俄代表大悅。談判遂告成功云云。其實此等記載完全爲捕風捉影之談。或爲道聽途說。或爲反對黨有意捏造。以損工黨政府之威信。然當時於三十六小時之內。談判斷而復續。其眞相若何。局外皆莫明其妙。記者今日晤下院自由黨議員毛萊爾氏。叩以此事。毛氏詳述當時同志議員挽救談判之經過。記者始恍然於其眞相。玆將毛氏之言記之如下。

俄代表領袖賴考扶思基於七月念六日乘飛機至莫斯科。數月往返倫敦。八月四日上午十一時雙方代表在外部開全體會議。當賴氏在莫斯科時。英內閣已於草約所規定條件之下。承認借欵保証之原則。其他各點亦經解決。惟第十四條關於蘇維埃政府沒收英人在俄財產之賠償一層。其餘文上之措辭。迄未妥洽。當日諾瓦會議中。此項議題。即爭論不決。此次談判。又成一種暗礁。幾使談判破裂。英代表方面欲條文中含有賠償之意義。以免輿論責政府漠視國民應得之賠償。但俄代表對於凡含有使蘇維埃政府承認賠償義務之方式。均不肯接受。彼等允許對於英人索賠之每一要求。皆與以考慮。而秉公處理之。並允許組織一英俄調查委員會。絕對不肯承認賠償義務。蓋承認賠償義務。即發生俄政府是否有主權頒布本國法律之問題。俄代表若接受此種方式。將立被莫斯科召回。故俄代表實處於困難地位。英代表亦深諒之。故是日於大會中迭擬種種之方式。以期妥洽。但自晨至晚。自晚達旦。終莫能覓得一方式爲雙方所能共表同意者。至五號晨六時。雙方已不斷會議十八小時。精神體力均疲憊不堪。延至七時。無法轉圜。俄代表遂決然辭去。英外部亦即發表談判決裂之公報。至此正式方面。談判已陷絕地。惟下院中有一部分議員於前四年來力主對俄復交者。對於談判經過。非常注意。是日聞破裂惡耗。立即推出六人。於午後二時（五號）往見外務次官麗森璧。叩以破裂原因。幷陳挽救之策。經麗氏允許。立約俄代表會見。午後八時三十分。六議員邀同同志議員十二人。在下院會議室中接見俄代表。談話歷一小時。半以英語。半以法語。會議畢。由各議員推出四人。以所擬新方式往見麗森璧。其時已晚間十時。俄代表仍坐待於下院中。四議員晤麗森璧之結果。於十一時轉達俄代表。謂俄代表如表同意。可根據此新方式於明日（六號）上午十一時再開正式談判。俄代表首肯。次日依約定時間再開會議。至正午時。談判忽又趨於停頓。四議員聞訊。於午後一時三十分又見外次麗氏。其時距下院開會時祗一小時半。距政府應向國會宣布時祗四小時。四議員晤麗氏半小時後。復偕議員多人攜又一新方式至牛滂街俄代表寓所。俄代表自相熟商後。遂決計表示同意。賴考扶思基氏起立發言云。『予接受之矣。』諸議員與俄代表握手相慶。屢經波折之英俄談判。至此遂告成立。非正式之外交。復得一大勝利。二時四十五分。麗森璧在外部接到俄代表妥洽之報告。三時三十分。麗氏在下院中宣布條約業已成立。最後細則完全解決。七時三十分。明日簽字。至明日。英俄條約遂實行簽字矣。

以上皆毛萊爾氏之言。毛氏爲自由黨議員。素贊助工黨政府。亦爲主張英俄復交之有力者。此次斡旋談判之議員。毛氏殆亦其中之一人。特毛氏未自言之耳。英俄談判。屢瀕於危。卒賴少數議員奔走挽回。在外交史上誠有足記之價値。尤可爲吾國折衝樽俎者考鏡之資。故樂得而詳記之。

法國承認勞俄政府

（廿九日電 北京專發）本日勞俄大使館發表謂法國政府以無條件承認勞農政府且即時協定交換大使

又據二十八日巴黎電云法國政府已正式承認勞農俄國

勞俄對英宣傳抗議

（廿九日發 東京專電）據二十八日莫斯科電云關於英政府之日諾非夫宣傳文書問題之抗議蘇維埃新聞界非常騷動日諾非夫已電致英國勞働組合總務部其文中大旨以爲英國欲依僞造文書將宣傳問題利用於選擧者余關於此問題要請英國勞働組合之派遣審查委員來莫斯科調查並服從審查之結果云云

又電云人民委員會議長陸伊科夫氏對於日諾維埃夫之宣傳文書問題以爲毫無根據且附言曰蘇維埃政府之共產國際本部係存在莫斯科故對於其他一切行動不能一一担負責任

英人調查直省烟禁

我國烟禁廢弛。東西各國。嘖有煩言。此次瑞士日內瓦舉行萬國禁烟大會。不日開會。聞該會此次大會中。對於我國烟禁。將有所質問。我國政府及官廳人民。實不可不加注意。聞英政府委派查烟委員數十人來華。密赴各省調查種烟吸烟販烟。及開設館舍。供人吸烟。有委員三人在山西調查畢。來直省調查。於日前來津。與某教會牧師云。山西禁烟較直省極爲嚴厲。各行政司法機關。對於禁烟實力奉行一聞烟字。即嚴行追究。尤願有人報告舉發及報載。如報紙登載某人販烟吸烟或開設館舍。即派人調查。抓獲法辦。但以事實爲限。故山西報紙每日必登載禁烟事。官廳與人民合作。故山西禁烟成績。爲各國所贊許云云。該委員又云。直省各縣種烟情事。並未查明。惟販烟吸烟及烟館甚多。各行政司法機關毫不聞問。未悉何故。又在直調查畢。即赴北京云。

金票對小洋　前場　後場
鈔票對金票
大豆
哈爾濱
天氣　南或西風晴後曇

美國新到補腎壯陽
美育賓

美育賓聖葯係在美國怕克德維斯製葯公司製造發行以來經歐美各國大醫生化驗試用均贊爲補壯之中第一新藥也

(功效)善能滋陰補腎添精益髓强壯筋骨扶陽固本

(主治)先天不足腎經虧損房勞過度手淫過度遺精滑精精液缺乏精冷精清子嗣艱難陰莖短小陰萎不舉舉而不堅堅而不久房事早洩老年精衰夜多小便精神困倦頭暈眼花耳作蟬鳴行動心跳動作氣喘四肢無力腰痛腿軟形容枯瘦夜不安寐等症凡因腎虧所發各症無論新久按法服用均有特效此藥純粹補劑非市上所售之興奮品可比如無病常服永保無腎虧陽萎之虞且體質健壯精神充足而房事之快美必得其十分滿意故東西洋各大醫生每治腎虧陽萎病時必囑其服美育賓聖藥其藥性質和平效力宏富不寒不燥四時皆宜老幼可服毫無流弊眞正百發百中全球無二第一良藥也　患腎虛陽萎之人早服一日美育賓聖藥則早得一日全癒矣此藥功效甚大非徒自誇患此病者購服試用方知言無虛謬耳

定價每瓶服十二天大洋一元八角　半打九元

專治遺精腎虧陽萎痛　善療色傷早洩難嗣艱

東省代理店

奉天中西藥房　奉天歐美西藥號　奉天和勝泉藥房　大連華西藥房　大連華泰藥房　大連西崗天和藥房　營口中西藥房　營口洪春堂　長春中西藥房　長春泰和藥房

長春城裡同德堂　安東福興堂　梨樹天德堂　吉林五洲藥房　吉林東升逹　吉林順生逹　吉林育義堂　營口天和盛　鐵嶺福合厚　開原德祥堂　四平街天德堂

公主嶺三合公　遼陽德增福　海城義和堂　本溪春盛　千金寨和興　拜泉泰和　满帮子相盛　双城縣昌　阿城縣德盛　蓋平春永

鳳凰城大德堂　大石橋聚和祥　遼源德和　江省東和堂　呼蘭英泰房　綏化錦和盛　巴彥信記書局　海倫久逢長　錦州福生　金州志慶

洮南德仁　安達西藥房　綏中縣東和堂　八面城新中堂　寧安大同　義縣泰增號　熊岳泰興　海拉爾洪茂盛　蘭州德慶　范家屯天德慶

東省總經理處哈爾濱新市街何子範西藥公司說明書函索即寄

化粧次序

双美人牌香皂　双美人牌洗臉粉　双美人牌雪花膏　双美人牌花粉　双美人牌胭脂　双美人牌刷花粉　美人

擦面最宜
双美人牌香皂

由四十年之永經驗與最新科學之應用製成世界的優良化粧香皂使顏不粗蠢美唯有美人牌香皂

清血解毒
喜肥力

凡人之生長皆賴乎血液之週流而血液之週流乃所以健康肢體舒展氣管之關要也故血液稍有虧損體質因之衰弱敵染力繼之而減少外毒遂乘虛而入即醫書所謂血勝毒則敗之血敗毒則勝之實斯也然毒性不一毒質各異論毒之最烈者莫甚於花柳毒也輕則害及終身重則傳遺後嗣設治之不善即有性命之虞凱輯氏兄弟大醫生洞覯斯情實難袖手故採選上等清血解毒藥材經專門化學葯劑師提取精液毫無雜質藥性溫和而不猛效力宏富而不燥爲違和者易於飲服實係清血藥中之一大王也　凱輯氏兄弟大醫生聖藥喜肥力　係清血解毒無上之佳品此藥功能清理血液洗除週身之濕毒及諸種潰瘡使病者添置白血球增加敵染力發達筋肉活潑血液專能滅逐穢質使毒循序而出不遺根基凡服此藥者定能同離病域而登壽世非虛語也

凱輯氏兄弟大醫生內服清血解毒喜肥力

主治　清血解毒　除濕化瘀　皮膚瘡點　梅毒痂瘡　骨節疼痛　瘰症潰瘍　喉鼻腐爛　升頂歸後　梅性疥瘡　燥擺脚氣　毒性結核　軟硬下疳　血分不清　虧氣虧血　男婦各種　癆瘍　及婦女花柳梅毒症　或毒性滯孕　或因毒閉經　或梅毒化胎　或子胎作潰　或毒串終身不育　赤白帶下　信水差前差後　或終日淋漓不止　以及脫落毛髮　頑毒痔瘡　喉痛音啞　毒染耳聾目瞽　或梅毒入骨　一經服用　百毒俱消　血液立清　元氣恢復　其身體纖之血壯　設無病之預防　或疑似之毒症　及直接傳染　間接傳染　均可服用　故西人每以凱輯氏兄弟大醫生聖藥喜肥力均贊爲血清誠哉斯言也

中華代理店

北京各大葯房均有經售　天津各大葯房均有經售　通州公順成　營口萬順長　營口義順成　綏中縣東和堂　中縣大增號　錦縣福金生　唐山安大葯房　秦皇島永織昌　山海關公和祥　烟台福德堂　與城仙興堂　旅順大芝堂　旅順志德局　金州店義盛　瓦房店大和堂　呼蘭河天和堂

海林站會榮福　奉天日站恒濟堂　奉天北市場恒濟堂　奉天中西大葯房　奉天和勝泉　奉天裕慶德　奉天大吉祥　奉天萬生堂　奉天同利生　公主嶺天德堂　四平街三合公　開源德祥厚　遼陽義和堂　營口中西大葯房　營口興成號　營口天春義　千金寨德泰興　梨樹縣天德堂

本溪縣春和盛　安東大生東　安東福興堂　鳳凰城大德生　蓋平春義　大石橋聚和祥　海城德增福　大連西崗廣生堂　大連西崗天和葯房　大連華泰葯房　大連華西葯房　大連鑫發祥　烏兒河子天合堂　横道河子新泰興　熊岳德慶和　范家屯廣生堂　溝帮子德慶永　錦縣福陞堂　吉林寶升堂　樺甸縣天益堂

吉林瑞發祥　吉林育生堂　吉林順義堂　吉林天益堂　吉林世德堂　吉林下九台世德堂　長春世一堂　長春天和堂　長春城裡同德堂　長春天育堂　洮南縣德慶仁　三馬路中西葯房　雞冠山德厚興　張家灣德麥增　雙城縣義合長　雙城縣世昌增　阿城縣世一堂　靉台大同仁

阿城縣世昌永　江省泰華西葯商行　一面坡德和鉦　昂昂溪育升瑞　安達站萬春堂　公主嶺德泰祥　滿州里德茂盛　呼蘭縣錦和彩　呼蘭縣復合堂　綏化縣和發福　綏化縣聚德西　富克錦生葯房　富克錦永廣和發　加木斯大德堂　通河縣同發興　西集廠同發德　西集廠工葯店　甜草崗新來春　濮縣萬泰成

巴彥縣同發廣　巴彥縣信記書局　海倫天豐恒　海倫久逢長　拜泉昌照相館　拜泉英華美煙公司　望奎芬新葯房　蘭西中西葯房　豐樂通聚成　大來生葯房　海拉爾衛洪順堂　寧安縣永生堂　寧安縣振興堂　寧安縣萬生堂　鐵嶺福合盛　八面城德慶同　遼源德慶會　奉天歐美西　雙城堡永德堂　大沽義和堂文記

各埠商號欲購買請將欵寄至哈爾濱道外泰華西藥商行立即奉上不致有誤價目每瓶大洋一元五角每打十五元

奉天市政公所化驗有效官准立案

本堂忠告婦人患不生產病服藥妄費金錢誤病不愈貼仙膏有效

一童商標爲記　李氏眞正　人人樂仙膏

夫女子以血爲主而血隨氣行血氣既充盛二七而天癸至倘氣凝血滯月事不下以時則百病叢生治婦女病調經宜先理氣也經云天寒地凍水凝成冰言月經少而後期天暑地熱經水沸騰謂其多而趲前故阜不及則卑陷崩漏蘊之症或赤白帶下陰寒久不受孕等症此膏對與男女內外二科病瘡小兒疳瘦等症貼用立見功效保病痊癒貼各症有詳細方單函索即寄

●久不生產　●乾血癆症　●行經赶前　●行經錯後　●經血不調　●崩漏淋漓　●行經腹痛　●腹內癥瘕　●久患小產　●赤白帶下　●各種鼠瘡　●各種瘰癧　●魚口便毒　●破者貼愈　●睡者貼消

古忠婦人患經血不調久不生產病無論如何難治貼仙膏月一貼保生產普通一般文費當心機大利之一則亂由蝶外埠函買回件

●痔瘡除根藥　善治遠年近日內外痔瘡痔漏生管大便下血長流毒水奇癢脫肛臟毒等症　輕者二瓶重者服三瓶保管去根定價大洋一瓶一元打十元

熊虎鹿三腎丸

此丸補腎益氣和血壯陽爲壯腎水藏水含陽化生內主呼吸外爲二氣生腎爲先天之根故男子十六陽精至二十三歲精成因其未成習慣幼年結婚破身早致成氣血兩虧身體虛弱等症故醫製成之多用補藥行大益髓填精補氣血補腎之聖品也此丸四季可服不熱不燥和人之服男女可服有詳細方單函索即寄服此丸一月身體較前加重六磅

●男子虛弱　●陽萎不舉　●乘而不堅　●見色滑精　●不能種子　●身體瘦弱　●精滑精冷　●五淋白濁　●五勞七傷　●夢遺滑精　●精神不振　●腰腿疼痛　●頭暈耳鳴　●咳嗽吐痰　●痰喘吐血　●胃病肚痛　●膨悶脹飽

每瓶價目大洋一元二角打十二元函購洋交郵局匯下原班回件一瓶加郵費一角半打三角匯兌不通郵票作價

婦女白帶仙丹

主治　●婦人閉經　●白帶肚痛　●血不調　●行經錯後　●子宮寒冷　●久不生產　●因毒小產　●肚腰疼痛　●腹少食

上各症無論如何難治者用白帶丸一丸至一日夜婦人肚內瘀血保准下至十四日夜婦人肚內瘀寒病塊保准下至十月必受孕產兒若病好人不產不可自誤白帶仙丹一付定價大洋二元減借一年一月爲限函購回件

哈爾濱道外五道街口眞正福壽堂總經售　謹防假冒

大力强腎丸

服此丸一月身體較前加重六磅特有奇效

此丸大補元氣立足精神無論老年少年所患陰虛陽萎之症多年不愈速服此丸快其藥性達到衝發陽道編著丹田陰陽鼓盪琴瑟調和復能壯筋骨補氣血添精髓返老還童常服此丸雖夜禦數女精神不倦不愧扶陽之秘寶補身之良藥也

●先天不足　●後天戕伐　●命門火衰　●水火不濟　●色慾過度　●腰膝酸痛　●下元虛弱　●夢遺滑精　●年老氣弱　●陽萎不舉　●情竇早開　●陽莖短小　●交媾不歡　●臨房畏縮　●精竅不固　○交不耐久　●見色滑精　●氣血兩虧　●精神恍惚　●腰腿疼痛

定價現大洋一瓶一元五角打十五元　謹防假冒　函購回件不誤

德國發明三達止淋丸治五淋白濁奇效凡患五淋白濁病無論如何難治一瓶保好大洋二元

美國發明花柳消毒丸治花柳諸症奇效無論如何難治花柳各病服藥一盒保病痊癒大洋二元百病不犯函購回件

一粒仙丹

實與衆不同　理門公所發明戒煙　保二丸斷癮　不吐瀉。不痛苦。不悮事。不犯。價目一丸現大洋一元貳角　函購欵到寄葯不悮忠告吸洋煙諸君不可自誤是幸

止嗽固肺丸

能治勞傷咳嗽吐痰吐血肺病咳嗽痰喘等症服藥咳嗽立止保去根每付一角

一童商標爲記

張金茹肖像

登報鳴謝良醫　人人樂仙膏奇效　謹防假冒

此膏貼經血不調乾血勞症奇效

各省各城經售處列下

北京青雲閣華歐藥房　安東德順成　昌圖寶藏源　鐵嶺永成生　寧安松江報　江省有生堂　營口義興號　莊河縣成記　貌口金發祥　熊岳洪興號　本溪張磯鋪　郭家店福盛厚　長春中西藥房　寬甸縣復裕盛　四平街天德增　公主嶺三合公　曹蘿店三益興　通化縣興盛東　溝帮子廣生永　樺樹縣公順和　天津南市第一台對過環球藥房　吉林二道街濟生藥房　奉天通遼縣聚興當　新立屯德裕慶　綏中縣南門裡勝福　蘭西縣中西藥房　長春西馬路泰和藥房　奉天大南門裡歐美大藥房　奉天鼓樓南和勝泉　天津估衣街中英大藥坊　錦縣鼓樓東福隆永　大沽義和堂　大連西崗廣生堂獨家經售　奉天軍署街

開原城盛和　海城永茂興　法庫永盛德　江省東善堂　豐樂福成記　松樹編和成　西豐東興順　新民利頼東　榊縣瑞興永　天津錦店街中西大藥坊　伊通天慶堂　双廟子中興永　義州西福順德　長春隆盛成記　呼蘭華英藥房　莊河德興東　呼蘭一琴堂　鳳凰城洪章號　北林子錦合藥局　康寧縣興茂福

震泰報館總經理處

哈爾濱道外正陽五道街口四層大白樓便是　眞正福壽堂總發行　電話一百六十號

奉天線　鐵路　綫

良藥　官許立案　謹防假冒　每瓶現大洋　奉天西華門街分號小西關街　永年西藥房

東三省新聞

▲奉天▼

○勞俄窺伺東路陰謀

據哈爾賓二十八日專電云此間尙無勞農兵員乘間而入之形跡然於種種策畫之下窺伺機會誠爲事實據確實消息最近中東鐵道幹部會伊瓦諾夫長官以爲奉軍出動鐵道沿線警備薄弱故匪人橫行特甚依據此項理由提議編成特別警備隊以致與中國側幹部演成甚大論戰又擬以保護本地勞農總領事館之名目派遣赤兵入境但此事尙在秘密計畫中

○總司令決緩入京

昨據某方消息日前馮玉祥代表到奉會請張總司令繼續入京任國民軍總指揮驅除吳氏收拾時局張總司令以戰事尙未解決不肯身入險地決定俟戰事終了再行進京但至必要時或先派湯旅長繞道入京參加馮軍湯氏部隊現已整裝待命云

○張軍長派員回省

鎭威軍第三路軍長張學良因兩敵某項重要事件應行報告特派該軍少校楊副官回省謁見張總司令報告一切候示祇遵云

○盧何舊部來奉說

盧永祥氏由日到奉業見前報茲據軍界消息盧氏尙有舊部萬餘人日內將由何豐林氏率領來奉參加檢閱戰事奉天已爲之準備一切云

○省公署飭禁抓車

省長王永江以過往軍隊需用大車均知會就近警甲代爲僱用業經通令在案乃近聞竟有假借陸軍名義抓車詐賴者殊屬藐視法令特于廿九日通令各縣如有著軍服抓車須嚴予查禁

○梁參謀奉命西上

保安總司令部參謀梁序芳頃奉張總司令之命前往朝陽犒賞駐防軍隊梁氏奉命當於二十九日乘車西上以重軍務云

○看護傷兵之續訊

張翰卿部茂宸兩軍長之夫人率領婦人看護團赴錦看護傷兵已誌本報茲聞該婦人團於二十五日抵錦二十六日即在該地醫院看護傷兵並聞張夫人每兵士贈洋二元排長五元連長十元營長二十元云

○陳司令召開會議

東三省憲兵司令陳興亞氏特於二十九日下午召集稽查偵探三十餘名到部大開會議所討論者係關於防務及偵查直探諸項辦法云

○山西氏由連歸來

滿鐵地方事務所長山西恒郎氏爲參與大正十四年度之預算會議曾於日前赴連茲會議竣事遂於昨（二十九日）日下午三時乘南滿急行車返奉以便主持祝賀天長節事宜云

○日僑宴會鍾署長

僑奉日本官民以交涉署長鍾世銘刻已升任東三省交涉總署長今後之中日邦交自必益臻親睦爲聯絡感情

○令稅局及時解欵

財政廳長王永江氏以現在軍事旁午需用欵項尤爲迫切特於昨二十九日通令各縣稅捐局速將所收稅欵解省不得延誤云

○送省壯丁之紛至

自當道爲補充軍實通令各縣招募壯丁以來各縣之壯丁甘願投軍者頗爲踴躍近頃經地方官運送來奉者絡繹不絕聞前昨兩日送省者計有五六縣之多如懷德縣趙隊長送來一百八十名開西縣楊所長送來一百八十六名吉岡縣徐相臣隊長送來一百九十六名肇東縣楊松山所長送來一百八十名其他如拜泉安達等處亦有送來者云

○委任開原兩區長

省署據開原縣知事文光呈以該縣第一區區長張文第六區區長許庭香均試充期考察勝任請求正式委任當省署即照准於二十九日發給委任云

○劉營長赴盤招兵

新任陸軍補充旅第二團三營營長劉賓芳就任後於昨（二十九日）日隨帶護兵前往盤山縣據聞係爲招募補充兵以便剋期成立藉資訓練云

○分期考驗新憲兵

東三省憲兵司令部招考憲兵報名者多自應分期考驗以免擁擠故特定二十八日以前報名者於本月三十日考驗二十八日以後報名者於十一月一日考驗均於上午八時持最近四寸半身像片及筆墨到皇宮東三省憲兵教練所應試云

○衛隊旅演追擊砲

張總司令添編之衛隊旅業已完成暫駐於北大營演練兵操茲以迫擊砲爲最利特於二十九日發給迫擊砲十架令該旅每日演習以備作戰之用云

○江省兩警長回任

黑龍江安達縣警察所長馮彥章肇東縣警察所長郭松山前爲護送該兩縣徵集壯丁來奉茲已交代竣事該兩所長因防務吃緊未便在奉久留遂於三十日早同乘南滿車北上返任云

○長白縣解繳罰欵

省當局前爲愼重罰欵計曾通令各縣知事迅速解繳在案茲聞長白縣知事已將烟賭罰欵計大洋一千四百六十元於二十九日派員押解來省以清手續云

○財政廳添委科員

財政廳長王岷源現因該廳事務繁忙原有人員不敷應用查有李明心者品學兼優堪以任用當委李氏爲該廳二等科員以資辦公云

○崔所長因公來省

開原縣警察兼保甲所長崔振亭爲稟陳要公及領取定製軍衣特于昨二十九日由開來省一俟公畢即行遄返以重職守云

○委定遼源警所長

警務處長于珍現查遼源警所兼保甲所長王漱塵因某項案件撤差遺席有前充視察員之蕭某堪以勝任當即委爲該縣警甲所長云

○區公所添置人員

省長王岷源以軍興以來區長應辦事項異常繁瑣原有員役不敷支配特于二十九日飭各縣區長遵照每區加添書記一名差役一名助理區長任務

○兵站處廣積軍草

兵站處以軍用馬秣及燒柴用量最多準備須當於是現在瀋陽車站迤北迤西地方終日卸集堆成草山十餘處劈柴亦源源堆集有如丘陵據云當局預備持久作戰故爾如此

○令禁學生吸紙烟

教育廳長祁功亮以學生吸食紙烟

二十九日抵奉之盧永祥在日站下車時攝影

練習云

○紡紗廠添招工徒

紡紗廠工務處現因織科添加夜班原有工人不敷應用必須添加工徒業已開始招募有志織業者均可赴該廠工務處報名至何時截止尙未探悉

▲吉林▼

○財政廳催徵租賦

財政廳以各縣額增租賦例應如期清完即有少數未完民欠暨因災蠲緩各賦亦應設法程緊分別催收以重國課現在十二年度大租早已截止而十三年新賦瞬即開徵乃查各縣未完大租暨歷年積欠爲數尙鉅若不及時收清勢必積欠愈增清結愈難當此財政困難庫儲支絀之際軍政要需將何以資應付各該知事職司催科考成攸繫自應體會時艱實力稽徵以維國計何竟聽任民欠不加督促似此玩懈尙復

▲安東▼

○盧永祥過安赴連

盧永祥氏於月之二十九日午前六時二十八分帶同隨員五名乘京義線之快車來安至站時並未下車即時轉乘安奉線之快車北上探係至大連與前浙軍之師長陳樂山有重要之件面商一切云

○籌辦鄉團已成立

安東縣公署近因時局不靖地方吃緊雖有警甲設防亦恐有鞭長莫及之虞爲監督爲保護地方治安起見於日前曾傳諭各區長按區抽丁五十名操辦團練而衛鄉閭頃聞各區長已選拔齊備將團丁名册分別呈縣備案

▲大連▼

○孫科氏由奉來連

孫中山先生之公子孫科君及謝無量君等代表廣東護法政府與奉天張總司令磋商要事現在由奉赴津與段合肥有所接洽一行四人於二十七號下午九時由奉連來青年會長傅立魚及會中幹事等至站歡迎導至大和旅館下榻二十八號午前九時赴中華青年會之歡迎會十時訪大連民政署市政廳滿鐵華商公議會各機關十一時赴旅順參觀戰蹟視察海港並訪問關東長官午後返連卅號即擬搭船赴津

▲大石橋▼

○選舉風潮尙未息

本驛東南葉嶺村董秀良係蓋平人前因第四屆選舉省議員初選時壟斷選權揑寫選票種種弊端業誌各報當十月五日覆選之際該董某於前三日去營埠住匯豐模設立賬房以便招待學界一班初選當選者係蓋平勸學所楊某爲知介紹每人隨便支取好在花天酒地之場作樂兼董某許事成後每人再支三百元爲酬勞費內中有趙彭勳者既中途另與他人幇忙因此董某懷恨在心將趙某狗皮褥子扣留不發趙某於本月七日午後一點四十分火車回大石橋亦使同家會董某代領倪春懷趙寅階等在營站將趙某拖住不准上車聲稱非挪錢貳千元不可趙某不服當去警察廳控告於本月十二日又在道尹公署及審判廳營口縣公署控告董某違法當選在案聞營口官界友人云於十五日覆選監督咨行蓋平縣追銷董某當選證書云

▲鳳城▼

○公欵主任已採定

鳳城縣地方公欵處主任王銘玉現以已屆易委之期日前經知事王輯五氏呈請改選已業選定王銘玉佟熙綸曹榮光三人送省財政廳擇一委任業誌本報茲聞縣公署奉到王廳長電令揀定曹榮光接充公欵處主任互商指令十一月一日接交云

▲鐵嶺▼

○銀岡學校紀念式

本日廿八號爲邑東關銀岡學校十九週年紀念日該校朝九旬鐘舉行紀念式畢後開學生講演會以資祝賀云

▲哈爾濱▼

○松黑航權案誌聞

哈訊據本埠航業家確實消息上次東路理事會俄理事提出東路船隻航行松江案雙方理事竟將此案通過並已請求奉天批准施行惟此時尙未奉到奉天批准明文按東省鐵路管理局原有航務處故自東路建築以來松花江內即有東路輪船行駛當時中國與舊俄訂立建築合同內容有東路輪船得以行駛松花江之一條但東路輪船只有運輸東路建築所需之材料未承認其有附帶營業之權利實言之東路輪船行駛於松花江內屬於狹義的而非廣義的即不曾明言東路輪船祇能運東路自身所用之材料不得有搭售客票及代客運貨之營業權利迨後來（迄去年底止）東路輪船漫無限制搭客運貨無不爲之是則我之航權旁落中國境內之松花江直不啻舊俄之松花江也本年春奉天始有收回航權之表示不惟東路所有之輪船不能駛行於松花江內有營業之可能即俄國之商船亦制止其在我國境內之松花江行駛迨上月二十日奉俄協定簽字其協定規定關於松花江上流及黑龍江下流海洋之船客貨物利害關係協約兩當事者間應立於相互平等主義之根底於奉俄委員會決定之又按該協定之第六條有委員會之規訂查該員會之職權專有討論奉俄協定大綱中各條項之施行細則則此松花江航行問題應歸奉俄兩方之委員會解決施行今東路理事會貿然竟通過東路輪船行駛松花江議案此東路理事會未免有侵佔奉俄委員會之職權蓋東路理事會之職權僅能通過爲東路本身運輸材料之航行案無權通過東路輪船有搭客運貨之種種營業權利今竟囫圇通過是東路輪船有爲其自身運料權利並有搭客運貨之權利是東路理事會直以松花江之航權讓與東省鐵路其將置奉俄協定之委員會於何地如此完全在我領土內之松花江之航權亦隨東路而爲中國與蘇聯雙方所有矣在蘇聯固爲計之得也其如我國航權何惟此案雖經理事會囫圇通過所幸奉天方面尙未批准亡羊補牢尙未爲晚奉天當局其注意及之

又一消息據一般航業家云果如東路理事會之通過實行東路輪船今後而有搭客收傭之權利則東路當局將用其東部之經濟勞力擴充其在松花江之航行營業不特戊通公司一家受其經濟勢力壓迫不能與抗卽所有松花江之華船聯合起來亦不能與之在松花江內較優勝也且北滿之興盛首在交通便利陸路交通頼有東路水路交通則頼有松花江而松花江之航行若再爲東鐵壟斷過去是北滿之水陸交通盡歸一家掌握之中其他商船之行駛於松花江者將無營業可言故本埠之航業家對於東路輪船有此搭客收傭之權利均爲不安恐不久將有鄭重之反對表示其爲自身利害計爲松花江航權計亦不得已之舉也云

○舉行將士碑典禮

東省鐵路護路軍總司令朱子橋與參謀長張煥相以護路政因此殉命者爲數很多不可不設碑以慰幽靈因在顧鄉屯東南陸軍義地建設陣亡將士紀念碑於廿七日午前十時舉行開幕典禮各界人士咸前去行禮云

○蘇俄限外貨輸入

頃聞俄阿省對於邊地人民由國外運入之食糧及必需品茲繼續規定數目如下一稅關條例第三十七條第一欵一項魚准運一布特以下二稅關條例第卅九條豆餅准運五十布特以下三稅關條例第六十二條第一條乾草與麥梃不限數目四稅關條例第一五七條第一欵縫針准運二十五簡以下五稅關條例一八三條第七第八欵線准運兩軸或兩圈以下亦稅關條例第一八七及一八八條棉線布疋准運十俄尺以下前項規定物品應繳相當之關稅凡有家眷之人准按照家屬人數經地方行政機關証明携運所定物品例入家屬三人則遇江之一人可領長官關於家屬人數若干之証明運而可運三布特者受同屯鄉民委託前往國外購買物品之邊地各屯居民准按家屬人數經地方行政機關証明者依照以上所定數目携運物品云

○財政廳暗查蒞哈

吉林財政廳長孫其昌以時入冬令■間糧車紛紛上市稅欵最以此時爲豐收但各縣稅局員差難免不有舞弊情事故派暗查員十餘名赴各縣視查日內即可抵哈埠云

▲西安▼

○召集新議員赴省

西安縣覆選監督前奉第四屆省議員選舉總監督訓令內載省議員常年會由行政長官召集之等語所有此屆新選議員自應依法召集茲定於十一月一日爲召集之期即由各該覆選監督轉知當選各議員務即先期來省報到勿得延誤等因覆選監督梁煥一氏奉令後除轉知西安籍當選省議員胡國玉李毓增知照並知照東西豐兩議員知照胡李等已於前日應召赴會云

▲台安▼

○檢信員提升區官

台安縣第五區區官李寶山日前因事撤職現經胡靖軒所長查警察所檢信委員王福堂充警差多年作事老練堪勝斯職遂於昨二十五號委充五區區官云

○兩視學聯袂到台

盤台兩縣視學蕭特之於本月廿六號同省視學卞鴻儒連袂到台下榻於教育公所聞省視學擬略歇息二日即赴本城各鎭學校視查一切約於下星期離台云

▲岫岩▼

○區巡官次第補升

南區李雲閣區官因事解職遺缺由中西區盧監周區官調充盧之遺缺由西區劉子萬巡官升充劉之遺缺由西區分駐所馬龍泉巡官升充已各奉委履新矣

▲綏中▼

○省議員赴省與會

本縣公署前奉省令辦理第四屆省議員選舉事宜曾經董監督認眞辦理業經選定高鳳文李恩鴻二君爲省議員趙雨時王瑞珍二君爲候補議員曾屢誌本報茲聞省議員高鳳文君業於日昨十月二十九日搭乘瀋車赴省與會云

○黃承審請假旋里

本縣公署承審員黃憲章君前於七月中旬蒞綏接任其職審理案件公正廉明久爲人民所欽佩黃君現因家有要務擬行旋里故特呈請短假業蒙照准當於日昨十月二十六日搭乘奉檢瀋車東行旋里云

居間疏通

本欄 投稿準具別名然必須另具眞實姓名住址加蓋名章否則無論事實如何槪不揭載

◎質問之部◎

▲西安商務會長鑒昨閱答復各節多有未解再陳請之考西安小商號納會金貳角時而大商號每一分出會金二十元今何得言十元若是十元則一厘之商號應納一元試問一厘之家是否納二元此次每一分若是二百元則一厘之家應納二十元試問一厘之家是否納四十元此中隱情寔令人難解諒今世不乏明達是非自有公論此不解者一也從前每月納會金二角是最小之戶若均以二十倍計算則此次出會金四元是最小之戶請會長查看收欵存根何以有一元幾角的有二元幾角的從前納會金四角五角之戶此次或出四元五元不等鄙人所記的若田錫匠鋪逢遠葯房廣濟葯房惠豐和各商號比比皆是也其他類此者不可勝數『鄙人同此數家非有惡感只因若不指出幾家爲證則爲妄談矣此不解者二也鄙人調查已久不惟本月如此不平從前各月均若是不公會長苟能不負衆戶所託早應知曉何得謂鄙人有臆度之詞若謂每月欵項分門列表送交會董審查然會董均是五厘以上之大商號會長欲小戶多出會金爲大商號節省些欵項會董焉有不服從之理乎且會董祇十餘家小戶數百家欵項永不宣布何能收家諭戶曉之成效耶若能將欵按月逐筆榜示週知會中果有實在化消大小各戶所攤會金亦無時重時輕之弊則小戶每月即納幾十元亦無間言矣豈可嚴守密秘惟恐人知此不解者三也又謂開會時除會董不得列席參預會事此即所謂蔑視小戶壓制小戶何等商法如此規定寔令人大惑不解者也共和時代即參衆議院省議會開會時司法廳審理時尙有旁聽之席亦未有若西安商會關防之森嚴也此不解者四也鄙人既係西安商家一份子則不忍我會長陷於不明不白不清不潔之地位故敢不擇言而進想我會長雖不能效古人之納諫亦可做西安行政司法兩監督之立言事箱告密匭彩取輿論以免流弊叢生而保會長之名譽鄙人亦將小號收拾遷移他處不敢在西安設立只因這個會金寔在納不起拉倒此又問（西安商家一份子啓）

▲上海各大書局鑒查前清時有石印中西算學大成一書會購一部後爲友人借去久假未歸現擬另購一部聞此書所存無多不知誰家尙未完全無殘缺者存在特借居間疏通一詢如某局有此書完全者請直接將價目通知以備函購（奉天安東警察廳收支處趙步青）

◎回答之部◎

▲孫家台入會人台鑒閣下質問退欵事查鄙會定章交至二年照還本表上所載之數九五扣發還如交至一年又十一個月逾期不交即被取銷該欵沒收充公此係定章無論何人不能破例至於如何應領之數與原會本不符請看貴會單後面所載之詳細章程一閱便知無須乎明白答覆也閣下再有不明白處希即直接函詢鄙會當即一一詳告無須用居間疏通多此一舉俟後任何人再有在居間疏通欄質問鄙會槪不答覆此啓（駐奉萬國儲蓄會）

▲晉人台鑒啓者閱十月二十八號疏通欄載閣下詢問敝局有否代售文奎堂出版之五美緣一書并詢價目幾何等情而敝局向無此書出售亦未悉該號開設何所尤難致答所詢上海書業公所住址卽寫上海新北門城內即可遞到相因函覆並頌日祺（奉天會文堂書局謹啓）

人事通訊

▼字數不得逾四十二字
▼括弧空格亦照字計算
▼同答由本人直接遞郵

◎甚平東南忠德區赤八家子孫樹身將近況函知爲盼（西安粟德善）

◎王蘊芝兄鑒拜別年餘念甚現聞充當稅員苦不悉任職何處來函賜知爲盼（開原錢業會社賀任則啓）

批示

◎保安總司令部（廿九日）

▲崔劉氏 呈亡夫因公喪命請發給邮金由批所請不准

◎鎭威軍總司令部（廿九日）

▲丁連甲 呈請投效由批所請不准

◎清丈局（廿九日）

▲付昱卿 呈永租無期前呈錯悞遵期聲明請釆公核辦由批仰迅將原契呈候核辦

◎省長公署（廿九日）

▲舒興基 呈委員違章濫放變等減畝由批仰劉委員查明擬辦具報

▲高王氏 呈縣署核辦地租爲數太少請飭縣秉公核辦由批仰清丈局查明核辦具報

▲韓香九 呈卡員李桂新舞弊虧欵請查究由批仰財政廳飭查核辦具報

▲胡希賢 呈請飭訊結懸案以除奸邪由批仰昌圖縣查明核辦具報

▲佟景恩 呈區官瀆職各節請查明究辦由批仰警務處查明核辦具報

▲師鳳山 呈魏國順遇姦殺人請傳究由批仰回縣候質

◎教育廳（廿九日）

▲賴桐塏 呈張立名霸占學田由批仰具妥保再行核辦

◎高等審判廳（廿九日）

▲劉郭氏 呈與劉德成因人事涉訟由批廿九日公開審理

▲劉曹氏 呈與劉愛蓮因扶養涉訟由批廿九日公開審理

◎市政公所（廿九日）

▲王金惠 呈請化驗藥品由批化驗結果認爲無效

▲王祥林 呈納房捐由批已明白批示

冠蓋往來

▲李殿忠（鎭威軍衛隊補充旅第二團長）三十日由安東來奉

▲鄭鴻年（前交通部次長）廿九日午後九時由奉經由連埠前赴天津

▲毛鍾才（吉黑江防司令）廿九日晚來奉

▲倉知鐵吉（貴族院議員）廿九日晚赴連埠

▲盧永祥（前浙江省督軍）一行廿九日午後一時由安奉綫來奉

▲曹吉元（訥河縣警察隊長）二十九日帶壯丁一百九十名由長春來奉

▲宋樹德（龍江縣警察一區巡官）二十九日帶壯丁二百名來奉

▲史巨川（總司令部副官）二十九日帶新兵一百八十名由長春來奉

▲李建勛（一三軍補充團招募員）二十九日帶新兵一百九十八名去前所

▲胡殿甲（第二軍督戰司令）二十九日來奉

來件

熱區朝陽自治團通電

大總統國務院參衆兩院吳巡閱使張保安總司令各督軍省長各司令各省議會各報館各法團鈞鑒及熱河各縣同鑒慨自天禍中國變起蕭墻十餘年兵連禍結若川若陜若粤湘若閩贛若直皖之戰若直奉之爭凡戰線所經連天礮火千百里村落爲墟匪地兵革億萬姓人民作鬼家室財產蕩然一空父子妻孥倏乎四散如許慘狀皆以軍閥爭地盤政客爭黨見迫而出此歷溯苦況怒焉憂傷稍具熱心能勿隕涕近復以蘇浙搆衅延及奉直我熱區西南連直東北接奉地居兩大之間遂成衆矢之地戎馬所踐踏兵火所摧殘人民逃避遷徙靡已產業成空死亡載道上述苦況或更過之雙方佈告均謂不擾地方不害商民而吾地方商民所被之痛苦竟如水深火熱之達於極點而無堪告語悠悠蒼天何苛待吾民如是其酷哉既困苦之無告即宜思自衛之方策查立憲國本以人民自治爲原則又查民國臨時約法第五條人民有保有財產及營業之自由故往者湖湘以南北交爭不堪蹂躪由該省議會制定憲法宣佈自治以免兵戈之擾近者蘇浙以齊盧交爭不勝供夷士民亦同時宣佈爲自治省以免痛毒之禍値此紛爭時代前事可師理宜自决吾數千條萬父老子弟既爲中國同等之民族即當行其固有之民權欲行其固有之民權舍自治無以盡吾熱民之天職非自衛無以保吾熱民之安全本世界潮流行民權正軌而對直對奉兩無容心古人云撫我則后虐我則讎我所后者后其贊助我自治也我所讎者讎其破壞我自治也既非感情用事自無輕重攸分行我職權不偏不倚現已籌備設立自治省政府提前趕急制定省憲法實行自治以保我人民生命與財產營業此固不得已之苦衷亦係正大之行爲用敢正告各省各法團一體周知伏乞亮詧以匡不逮朝陽自治團體代表汪孝莚馬清芳沈鳴詩姜硒儂阜新代表段錦章劉子英鄭慶餘楊士元建平代表鄭錫慶王國生張鳳儀白庭蘭開魯代表于守仁賸郁華李東園唐仲沛赤峯代表楊子彬董子先徐繼武張達仁綏東代表姜震青卜萃儒張樂亭實和聲凌源代表宮守仁張錢寰張晦庵許兆奎遼都代表趙中午崔文顯平泉西代表藍秀峯蘇小故金寶善張雲程林西代表李任之楚玉衡仝叩

拾三年拾月廿七日

天長節休刊

今日（三十一）爲天長節祝日本報循例休刊藉伸慶祝十一月一日照常出版如有緊要電訊仍當隨時發刊號外特此佈告

本報編輯部啓

本城金銀

●奉天行市（十月卅日）

大麥 小麥 高粱 包米 粳米

●各地電報

倫敦銀塊 三五片一六分一

▶奉天交易 最高 最低 付

九月十日限鈔換金

▶奉天 現洋 足金 赤金 紋銀 現銀

東三省官銀號 本號現大洋 上海匯現銀 上海匯大洋

繼續 乘軼聞

簡

一、來稿務期盡行披露惟因編輯關係有時或難免割愛務

盛京

糧食行市

豆油	白小豆	紅小豆	花小豆	吉豆	合豆
三元九角五分	二元九角〇分	三元一角〇分	二元八角〇分	三元八角〇分	一元九角〇分

豆子	稷子	谷子	麩子	糜子	稻子
二元四角〇分	一元八角〇分	一元七角〇分	一元三角〇分	[illegible]	二元四角〇分

小米	江米	勝米	稻米	糜米	林米
三元四角〇分	五元五角〇分	三元四角〇分	六元〇角〇分	二元八角〇分	二元一角〇分

紅官銀塊 [illegible]
上海銀塊 [illegible]
上海標金 二四六兩八〇

◀金銀行市 十月三十日限奉換金
寄付 一四〇九 最低 一四一九五 最高 一三九八〇 大價 [illegible]

◀行市
現大洋對小洋 天津中交票對小洋 哈爾濱現大洋票 金票對小洋 鈔票對小洋 [illegible]
一元九角五分 一元七角五分 一元三角五分 一元九角二分 [illegible]

天津匯大洋 北京匯大洋 開禮匯小洋 大洋券票匯 本省各地不加匯金 厘 元 角 分

自由論壇

◎投稿者注意 本欄歡迎投稿任憑作者對於國事及地方事宜自由發揮意見有所批評然須出諸公正平允如有意訐誹或藉以攻訐各個人者本社一概屏棄並須具眞實姓名於稿尾以杜流弊

▲交通宜速恢復 國內交通機關與百業之流滯地方之治安至有關係苟非萬不獲已必使其通暢無阻而后可

自東南戰事發生以來滬寧滬杭兩路咸受影響次第阻隔沿路各處郵電亦不能照常通行於是百業現停頓之象行旅感跋涉之苦今戰事結束已越旬餘交通機關尚不能完全恢復是誠可慨之事也

竊謂軍事行動首先斷絕交通實非善策而今之軍隊均不能免此姑不具論至軍事既告結束亟宜整理恢復否則不特地方秩序難期復原且諸家時起人心終不能大定凡負軍事者後及地方秩序責者其亦知之否耶（若虛）

▲年來粵中 年來粵中積處於暴民政治之下外被國民政府之名內充開明專制之實近頃又以爭械案之醞釀不幸而再度罷市已陷於極悲慘之恐怖境地相與肉搏粵中之不幸我國之不幸耳

言及爭械案之醞釀吾人實不得不追溯而及於商團組織之經過自孫文以大元帥名義入主羊城廣事收容失敗逃亡之末路武人虛張聲勢以圖逞快於一時殊如許崇智梁鴻楷李福林等之外更益以湘滇桂豫諸客軍廣聚等數縣之區區正當稅收勢不足饜其供養之需求遂乃橫徵暴歛無所不用其極預收田賦增加雜稅攤派餉糈變賣公產並有所謂鴉片捐賭博捐者開從來未有之奇結果所至其使一般商民變爲貧民貧民流爲匪民而稍有資產之自命商的階級者惟有武裝自衛而惟其審意出於自衛故其幕後當絕無政治背景之可言

乃孫文既收商團之械於前調停又自失信用於後更不惜以意之汎聚黨西之商團激迫而成數日前廣州之峯戰血肉飛流火光中之慘痛呼號遐想令人心悸如此變方長期間之相持則來日大難正方興未艾也（典）

東三省雜報

△奉天▽

獎懲教員 教育廳長祁公亮據視學員戴隆呈報查省南縣各學校之校長教員之優劣應行獎懲如下（一）校長兌金棠教員呂慶林均能盡職應即分別給獎（一）教員王寶璐鄭育英王桂馥范恩溥張玉昆等教法稍差應即分別記過云云

院長回奉 奉天日本赤十字會病院院長小川勇氏日前因辦理會務赴東京多日茲聞該氏業已公畢由京西返定於明三十一日乘安奉車抵奉云

抽查旅店 警察廳長陶菊溪以旅店妓館關係重要除飭各該管警察按時查視外並飭督察偵緝各員不時抽查以保公安云

平定糧價 省當道以奉軍戰勝之後現洋與金票價格均已低落惟食糧如故爲維持民食計現擬設法使各鄉運糧來省出售一面平定價格云

廢物利用 奉天同善王堂長長於經濟善用廢物今該堂貧氏習藝所冬季棉衣業已作成其所用棉花既非新棉亦非舊棉乃紡紗廠紡棉線飛在機上或地下之棉絮每日掃集而成者名之爲棉花精英殆無不可只以代有灰土且常人不識好貨無能用者王堂長一見大爲珍奇以廉價購之爲工徒作爲棉衣據云此種棉花既省錢又溫暖較長絨花勝強百倍云

請緝逃犯 高等審判廳於日昨（二十九日）呈請省署謂據海龍縣地方廳詳稱該廳審理竊驢案人犯李桂林供稱同夥趙恩發在逃請即通令各縣知事暨警所長一體協緝以便歸案訊究云

庸醫殺人 省立第五小學校學生鐵廣洑於上星期五忽患流性瘟疫請假歸家延生堂李旭東醫士診治該醫竟認爲感冒肺熱下以涼劑服後未及一日全身發青斃命鐵生之父母大罵庸醫殺人不止結果如何容訪再誌

飭查侵佔 財政廳現據新民縣姜雨春等呈控張喜越佃官有土坑侵佔隣地請予撤銷另放等情該廳以是否屬實必須澈查已于二十八日飭令新民縣知事查覆核辦云

招來新兵 總司令部副官史巨川日前奉令赴長春一帶招募新兵茲已招有新兵二百餘名於二十九日乘南滿車返奉云

揹信被罰 客有自城嚴來者據言該處商號公裕成櫃夥係山東籍於戰事前同辦該號執事隨時將各地方現況作書報告詎該執事竟將各報所載之双方戰事詳抄書內被本溪縣自知事檢查出來按戒嚴令將該號罰買電話稍計洋四千元云

盤查櫃夥 前有城北某商號柜夥梁明善突至商務會謁見會長大放厥詞商會恐係匪人當加盤查確係商人並無若何破綻似患有精神病然旋即釋放云

拐欵潛逃 新市街木曾町西田病院之包車夫信子揚年二十九歲素爲西田氏所信用詎知人心叵測昨（二十九日）上午十一時被竟將西田氏由滿洲銀行取來之現金四百五十元携之潛逃無踪刻下正在四處嚴行查緝云

鮮人自殺 南滿車於二十八日晚六時卅分北行至北陵附近有十間房居住之朝鮮人林豪俊突入車下當時軋斃考其原因係屬自殺當由日警檢驗飭其家屬領埋云

竊賊落網 西站稻葉町八番地大原勇住宅於二十八日午前八時有周子慶私入竊去衣服數件被人知覺追獲當即送交日警署訊辦云

弄假成眞 昨據鄉人言城南五家子農民周某之妻某氏驕悍性成夫婦時常爭吵每值勃谿氏則以死要挾周某因憐生懼蹈服於閫威之下者久矣日前該氏忤及其姑周子隱忍不過微施撻楚該婦哭喊不已謂要上吊周以其妄未之理論詎知旋一抬頭果見其妻吊於門坎之上兩足穩立地下並未懸起上前視之竟已氣絕一般乃爲該婦忤逆之報應係爲鬼神所勾去者云

車軸碰斷 昨有大車拉運燋炭赴兵工廠至商務總會門前車馬忽然驚竄將燋炭摔地軸至大東門裡多人截住車軸業已碰斷不能動轉云

△遼陽▽

獎懲教員 本邑縣視學孫萬善氏視查九月份之學務共二十校二十五級茲經教育廳批回查教員洪恒裕許光普張寶津石萃山等均稱職殊堪嘉許教員姚德潤馮麟昌高培馥魏文魁喻春彥等教法稍差應飭改良教員姚清廉不諳教法學生成績大劣應予申斥此外該視學所陳各節亦屬可行除指令外合令遵照具報云云

更正前報 前日廿八號本報雜聞欄內載有本城大紙房村河廣周某素嗜賭博至蕩家產鬻女爲娼等情茲經詳細調査該周某僅有一女年近三十早已出閣前情誤係所傳子虛均予更正以昭核實

△開原▽

招募騎兵 縣公署前奉到省令謂有李連長赴開原等處招募騎兵該員到日務希妥加保護（十月二十八日）李連長率領兵役數名由奉抵開屬悅來賓館懸旗招兵並在四平街開原驛等處均設招兵處云

△鳳城▽

不愼於火 本埠龍鳳寺後西街住戶程逸軒於月之廿七日早一句鐘時因爐炕不愼突然起火直至房頂紙棚一時之間烟火騰起左右隣家大驚惶恐經商會水龍赶到及警甲撲救儘燒燬瓦房三間程某屋內所有物品均未搶出損失頗甚彼時陰雨霖之大風未致燎原可謂幸矣

△西安▽

巡查郵務 奉天郵務管理局於前月將西安至安圖等縣之郵務巡員王廣珍調往洮遼等縣第五段巡員之差所遺本段巡員以曹君潤飛接充在案會誌本報曹巡員近將一切接收事項辦理完竣於月之二十五日來安局視查一切所有安局事務如匯兌欵項售賣郵票等事均經趙瑞麟局長和延之襄辦謹愼從公辦理甚爲妥善曹巡員頗爲嘉許聞曹巡員日內即往二道河子視查去訖云

購買乾電 西安縣電話局長鄒廼峯前者因各縣辦理聯城內又成立團練其各鄉警察保甲以及各機關團體鉅大商號若有緊要事發生或有匪警時均以電話是賴若電話稍有窒碍不惟有誤事機而與地方治安亦有重大關係以此之故鄒局長特往奉天購買乾電瓶四百餘筒每價值約需洋四元上下此項電瓶於近日陸續運安者已達半數刻經該局從事安換俾各家之電話靈通消息云

勘驗命案 西安縣署據轄境駱駝脖子村呈報因該處發現男屍一具請爲勘驗備案等因前來梁監督據此特令檢察員魏鏡之帶警及檢驗吏前往勘驗該已死男子頭部有傷而甚劇烈因而致斃係何人所殺尚在不知魏檢察員報告後經梁監督提起公訴以昭雪其寃監督審判官楊陟峯氏以事關人命應特別注意故令警甲人員嚴密偵察務將斯案破獲以爲死者云師寃

槍決盜犯 西安縣署前經警察兼保甲所長溫桐山呈送盜犯康鳳山趙永德等人因該犯等前在境東大溝一帶迭次搶掠並有槍傷事主等情經該區保甲拿獲送所送縣後經監督檢察官梁縣長與監督審判官楊陟峯氏迭次嚴訊該犯等供認爲盜強搶不諱前經司法公署將該犯等之行爲呈報清鄉局及各上憲核奪於月之二十七日奉令將該二犯處以槍決以昭炯戒云

△洮南▽

市面繁興 洮南北百餘里許之瓦房鎭自鐵路開通商業雲集市無閒房又兼近二年來經地方士紳提倡顧用朝鮮人耕種稻田甚多十分收成地面較之前數年大見起色云

△西豐▽

嚴查賭局 西豐縣保甲事務所所長陳秋賓氏自任職維持治安不遺餘力近特派探員數人赴各鄉調查有無招賭窩匪情事赶緊報告以便緝捕近據報告與吉林接壤西北一帶會局寶局甚夥陳所長按此嚴令各保認眞查覆如果屬實速行嚴禁以維治安云

管理營房 西豐駐防東三省陸軍步兵第三旅工程處處長粲留守司令滕捷三氏監工所建之營房六百餘間地基二百餘畝茲奉張效坤司令電示將該營房完全交商會經理以備防軍之居住云

△旅順▽

運動盛會 旅順三澗堡會土城子普通學堂長張有鵬氏人極精明辦學多年成績卓著近以運動一道於兒童身體精神兩有裨益爰於月之二十五日開秋季運動大會到會者有學務係長島氏及各普通學堂長等該校兒童精神之活潑深蒙各界嘉許云

△義縣▽

籌辦團練 本邑監督裴聚五氏任職數載對于商民絲毫不苟早爲上峯所器重近因奉直開戰以來將及匝月各處軍隊均已出發防務空虛胡匪遍地民不了生裴監督爲防患未然計於月之二十五號十二時招集各區長齊集到署核議各村立自衛團按區抽丁五十名自備槍械以防賊匪云

△台安▽

又徵民丁 台安縣公署日前又接到省電令本縣徵丁一百五十名限日送到省城充補衛隊等情當經那知事飭令各區分募於昨廿七日各區均已募齊到縣經陳緒九連長及尹常德連副按名檢驗均屬整齊於廿八日一同開赴省城云

△梨樹▽

提案回梨 前經二區拿獲盜犯韓玉廷趙子臣等送縣供有夥匪孟憲廷周某拐去王姓婦在長春被獲防楊區官前往提案昨二十七日將一干人犯押解回梨以憑法辦云

安控不實 縣署接到匿名信一件內稱南一鄉新發堡什長楊景芳家隱藏匪槍二枝並賍物多件飭警局調查派隊長張偉臣前往調查該楊某確係農民素無不法行爲鄰佑出具切結乃返梨覆命矣

當店被竊 本邑有松昌公司係日商營業四平街支店櫃政楊蔭田並開松昌當每月六分行息獲利甚厚昨二十七日夜雨有賊挖墻入戶竊去架貨（數未詳）及知覺賊已去久只得報案能否弋獲尚未可知

△岫岩▽

校長易人 對子峪高等學校王留音校長應省城軍官教育班考試已入班受課所遺校長一缺刻經夏教育所長委定王三賦接充云

徵送驢馬 縣署前奉總司令部電令略謂輸送軍需須用驢馬若干四本縣應攤四百四等因高監督當即飭令各村如數籌備閒西東兩區現已送到一百餘匹俟四百聚齊即派人送省云

△通遼鎭▽

煤炭暢銷 通遼南滿野炭事務所東和昌煤廠經理郭慶堂張禮泉二君前歲來通創設以資推銷奈因初張人地不熟兼官商方面多不知者以翁銷路未廣現經郭張二君擴張營業極力聯絡紳商無不知者銷路因之益廣並委託記南市場時報內大盛煤局寄售及北市場某號等蓋因天寒買主太多總處運送不暇之故日後各商需煤均向代理所買取營業較比往年頗爲發達云

浴堂開幕 本邑南市場新築大樓七間並配房及門臉共需洋數萬元由春間修至今日昨行告成詢悉士著知爲地方儲蓄會長馬慶五君所修築開設澡塘內容華麗鍋爐氣管男女盆池極其寬潤名曰（又新堂）定於月之十五後開幕云

△開通▽

禦匪有方 本邑胡匪四起刧掠鄉鎭知事李成善氏誠恐有攻城之虞爲預防未然起見督催商民修理城壕按設建設炮台刻已修竣李知事每夜率員周圍梭巡不辭勞瘁股匪見防範周已望風竄逃矣

解送稅欵 開通稅捐分局主任舒綸閣於昨廿九日三時半乘四洮車赴洮南總局探其任務係交十月份所收之稅欵並面謁夏局長陳述稅收一切事宜返開之期尚未可定云

開釋無辜 前警察隊長王寅賓拿獲胡匪馮得勝同伴來開之李藺亭家住安廣西南鄉來開購買布疋途遇馮某一同晋城住宿於天益厚外棧而馮得勝被王隊長拿獲李某確係正人經本街商號永盛與永盛公永義長永和成等家聯名呈保李成善知事當即准其所請將李某開釋矣

△農安▽

煙販宜禁 農邑近來打嗎啡雖多而吸煙者亦仍不少頃有某奸商素以販賣違禁物品發家今雖開有別種營業仍難忘其致富之源聞上月間伊又在外埠販來大宗煙土約計數百兩之多使夥友向鄉戶有此癖者吹噓云貨眞價廉有物即可兌換聞多有以騾馬或粮食換易煙土者貨盡錢回接利無算未知有管理之責者會聞之

△扶餘▽

匪犯伏法 駐扶騎兵十一團團長陳新三氏前督隊在春發盛窩堡與匪首九江龍等接仗曾陣獲夥匪公勝武綽號久佔一名現於月之廿日奉到駐吉保安副司令部指令處以極刑當經陳團長派少校團附張振華帶兵押赴刑場執行槍斃矣

△黑龍江▽

發放槍照 黑龍江戒嚴司令高芷玉氏以東省胡匪遍地凡我人民備槍自衛爲應有之事但宵小魚目混珠假自衛槍枝接濟匪人者亦所難免茲當戒嚴之期爲愼重軍火起見特飭警區挨戶調察私有槍枝發給槍照以便考察云

△大賚▽

徵丁送省 自奉直開戰以來前線服務需人當局曾令各縣抽丁賚邑應徵二百名周知事奉令後除在城內抓僱閒人不計外並分令各區按戶抽丁現已徵足數於今日（十月二十五日）經省防軍姜連長第一區楊區官帶隊送省聽候應用去矣

△通河▽

經理自殺 本邑農商錢局經理潘恒久氏於本月廿二日夜間不悉何故手持尖刀將自己腹部扎破約二寸許雖未當時斃命然刀傷頗重聞其自殺原因有三一因染嗎啡癖甚二因虧公欵十數萬三因家務有棘手情事云

△嫩江▽

征送壯丁 嫩江知事吳培基氏自到任接收未滿即奉征丁之令即日派員分赴各鄉會同區官及鄉村各長按家有壯丁三名者即征挑一名惟該縣地曠人稀極力抽挑僅得四十名經吳知事電請能否減征而上峯未許又飭征丁員星夜抽挑凡家有兩壯丁者亦征一名計兩日夜湊足一百之數被征之家叫苦連天日昨派員帶兵獲送南下孰意途中被車軋傷一名染患重病者二名今日送回調治云

志乘軼聞
古代遺蹟

礁石廟
修翰卿

鳳城洋河之下游。有礁石兀峙。高不數仞。而石銳若錐。危崖不可躋登。相傳此礁。昔在海中。怒浪巨濤。常毀承舟。舟子集資立神女廟於其上。廟貌崇宏。香煙不絕。自是海平浪靜。漸退成陸。至今海潮盛來。猶在水中。廟前築有燈塔。以照來舟。附近多漁舟網艇。出沒其前。登礁四望。海上風景。歷歷在目。至今土人猶感激神恩。馨香祀奉者不絕於途。

星星屯
亘靜軒

斯屯在義縣東北方。離城三十華里許。據老人云。前時之名已難誌。因該屯北山陽坡下。曾墜下乾橘狀之大石一塊。重數千觔。墜後發强熱之光。月餘。鄉人均稱星星下降。崇拜之舉。盛行一時。故改稱星星屯。按殞星殞石。史曾載之。而愚竊以爲宇宙之是雲。乃彌漫太空之瓦斯質。因彼此之吸力不足。難以收縮。又加離心力大。不能自主。被地心吸力引而下降。容或有之。其所發光者。照物理之推究。必其熱力未放散也。錄之以供天文家地理家之証驗焉。

貓耳山
葛施谷

臨江環城皆邱陵焉。其西北諸峯。林巒尤美。望之蔚然而深秀者貓耳山也。山多土少石。高約里許。前臨鴨江。背負白山。巍則孤立不羣。巔則玉山高並。聞父老云。昔有煉氣道人。駕一葉之扁舟。來自天池。沿鴨江之岸。多因形題名。此山在江中乘舟觀之。兩峯對峙。恰似貓耳。故以是名之也。中外人士。凡至臨邑者。皆欲一覩爲快。惟山城荒地。無碩儒賢士以點綴之耳。若在通都大邑。則可與煤山虎邱爭雄。否則亦爲隱者之林泉。惜乎其在此耳。

挹婁故址
桂仙秋

瀋鐵之交。有鷄路村者。村中住戶約千餘家。有河流界之。南屬瀋而北屬鐵。是村爲瀋鐵往來之孔道。故臨街於商市數十。每年冬季。車馬往來。迤邐不絕。去歲余來斯村敎讀。課暇作郊外遊。見村北有門一座。伶丁孤立。村周有類城墻之遺跡。出北門。約數武。有殘碣五六。經風雨剝蝕。字跡糢糊。不可辯認。故其年代亦不可攷。細審視。得數字曰挹婁故址。余攷往史。三代時。東北塞外。有挹婁國者。本胡種。人性慓悍。不事生產。風俗醇樸。生計簡素。今核鷄路二字音。與挹婁二字相似。且有殘碣可證考之辭源。鐵嶺縣治南六十里。有挹婁故城。（見挹婁註）此村去鐵正六十里。由有可知鷄路村。爲古挹婁之故趾無疑矣。此村之東。復有一村。名演武比試。（俗呼爲楊五鼻子）查其名意。殆彼時之敎軍場也。

來函更正

逕啓者頃據商會董永發興財東張香九報稱十月二十七日盛京時報志乘軼聞欄內載有張三墳一事詞涉誤捏一派妄言有碍人道請敝會轉請貴報主筆速爲更正等語前來查該號住院係前年永發興從陳家騐手所買院內無墳市人皆知焉有寬丈五高四尺之說既然無墳則所謂張三自愧身死之說從何而起報載地多森林而此又無森林可言至云爲前滿順治年間事更屬荒謬絕倫因此地至光緒二十七年間始有人跡以前既無居人更何能詳記其事種種背謬離以枚舉敝會與該號切近故敢證無此事是必有齷齪小人或借貸不隨或言語齟齬遂造作奇聞以行汚衊之計敝會爲正人道明眞相起見相應函請 查照登報更正實紉公誼此致
盛京時報大主筆公鑒
德惠縣張家灣商會

●本報特別啓事●

本報徵求史乘軼聞古代遺跡原不以秋期限當時所以表明秋期者爲別於夏之徵求鄉間佳境耳今秋盡冬來三省之文人學士承寄是項稿件者仍絡繹不絕而東三省之軼聞遺跡或亦不僅如本報所披露而止故仍照前例繼續徵求尙祈博聞強記者勿吝珠玉是幸
編輯部啓

廣告

現貨到了
毛繩・黑槍絨・眞貢呢・
毛線・黃槍絨・青大絨・
貨色優美價錢公道
奉天小北關大什字街西路北
英商 和記洋行啓
電一千一百七十一號

東三省官銀總號廣告
查前奉天興業銀行發行之債券外城付息地點現經改定如下興城綏中黑山新立屯四處改爲在錦縣官銀分號照付又西安西豐海龍山城鎭四處改爲在東豐縣官銀分號照付恐未週知特此佈告即希各界亮詧爲荷
東三省官銀總號啓

東三省兵工廠招募工匠廣告
查本廠工匠缺額擬招募車鉗各工凡精於斯項手藝者即速來至本廠（奉天東塔兵工廠）傳達室報名以便隨時考驗到工此布

營業名目
軍需品
綿絲布
電用品（電話電燈 放送無線電話機 自働交換機）
皮革
輕便鐵道
奉天城內四平街木行
華東洋行
電話（長三三六番 七五八番）（中六〇〇號）
皮革部奉天小北關巨享兆胡同
支店安東縣新安街

恭頌吳帥夫人助君提倡女子體育之盛舉
今年秋季運動會吳夫人蒞會觀女校體操很蒙嘉許特製銀鼎分獎各校共洋一千六百元各女校無不感激思奮用副盛意特誌報端孔昭令德
黑龍江省立女平民清眞師中第一二三高小國民學校謹頌

震泰報局啓事
敬啓者敝局現爲便利閱報諸人起見新按設日本長途電話六百六十七番嗣後如有訂購各種報紙者或刊登各報廣告者祈即電知勿任歡迎如不通日電話者可用老鼎豐中國電話傳達亦可恐未通知特此聲明

開幕聲明
啓者本行自本年夏正六月呈請改組銀行業蒙省署核准在案因尙未正式開幕屆茲各項統已就緒特擇定本年陽歷十月三十號舉行正式開幕除呈請省署備案外特此登報聲明俾衆週之
營業課目
存放貸欵及活期定期存欵
抵押放欵
匯兌各埠銀洋
兌換各種貨幣
奉天世合公銀行啓

恭頌 錦威軍步兵第十五團二營營長趙君沛然德政
時局不靖盜賊蜂起自營長趙君駐防北票督隊晝夜梭巡鄉村托庇安靖對于商民公買公賣秋毫不犯而營副連長及排長等亦皆嚴守軍紀約束有方農商感戴用登報端以彰其德
北票農商會謹啓

恭頌 營口練軍營步隊親兵哨哨長蔡君家麟字瑞丹暨全體士兵德政
本村沿近渤海自奉直戰起當道視爲重要之區特派蔡哨長帶隊來防查蔡君爲人諳練品優久爲上峯暨輿論所嘉許來後荷也待且竭刀壁劃親率士兵挖戰壕巡海濱不辭勞瘁又能理軍有法紀律修明誠不可多得之軍官也至該部之士兵教育有素行動文明可處在能仰體上意俯恤民情秋毫不犯每以捍患衛民爲責民等而能羅險爲責安居樂業者皆蔡君暨貴部下士兵保障之力也恩同再造無可名謝謹登報端用彰大德
蓋平縣西河口村綱亮房公民等仝具

公懋洋行啓事
敬啓者鄙行只有婁君銘之爲駐奉分行經理如有他人冒充本行經理致 各界受有損失者鄙行概不負責特此聲明
南滿洲公懋洋行總理
維廉克拉分士已啓

公認 臨時賽馬大會
日期 十月三十日（天長節） 十一月一日二日（土曜日） 雨天展期
每日午前九時開始
會場 若松町賽馬場（第二小學校南空地）
社團法人 奉天賽馬俱樂部 電話一三一三番

志仁堂雙層化積膏

專貼氣積血積寒積食積心胃疼痛胸膈脹滿噎膈反胃癥瘕痞塊瀉痢腰腿筋骨疼痛疝氣腎囊潮濕婦人經血不調腰腿疼痛赤白帶下並小兒乳食疳痞蟲積偏墜等症立效不但積消聚散而且健脾衛生誠膏中妙品也此膏每份價洋陸角

萬靈風寒虎骨酒

專治風寒遍身筋骨麻木半身不遂口眼歪斜癱瘓腿脚抽搐多年筋骨疼痛春秋發犯並氣寒心腹脹岔氣結胸噎膈反胃胃寒嘔吐脾寒瀉肚痢疾疝氣兼婦人經寒腰腹疼痛白帶產後瘀血等症速飲此酒神效絕倫每瓶價洋貳元肆角

強種補元丹
專治男子先天不足後天虧損腎虛精乏夢遺滑精陽痿不舉不能種子絕嗣等症神效每盒價洋五角

虎骨壯陽膏
專貼風寒筋骨腰腿麻木疼痛中風癱瘓氣鬱血凝積塊腹痛腎虧腎寒婦女不孕等症每張壹元貳角

順氣健胃丸
專治脾胃虛弱胸滿結氣胃寒嘔吐疼痛脾寒瀉肚痢疾飲食不化脹積聚等症神效每盒價洋伍角

清毒掃淋丸
專治五淋白濁花柳傳染楊梅下疳及魚口便毒等症或誤用頂藥喉爛牙落骨疼神效每盒價洋肆角

濟坤鹿胎丸
專治婦女經血不調腰腹疼痛經閉白帶子宮寒冷久不受孕產後血瘀虛勞等症神效無比每丸貳角

嬰兒消積片
專治小兒乳食不化宿積不消胸胃脹滿肚腹疼痛瀉痢蟲病積聚肌瘦疳症服之立效每袋價洋貳角

衛生時症丸
專治四時瘟疫霍亂吐瀉頭身疼痛痧症痧疹攪腸痧腹痛抽搐危險症先間後服神效異常每袋貳角

參糖
主治老年痰喘咳嗽氣虛短促並能增精神氣力悅容顏健壯腰補品良劑禮品上乘每盒洋參元貳角

本堂開設奉天省城大東門裡各省商埠縣鎮均有雜貨商號代理賜顧諸君就近訪買如承函購先款後貨原班郵奉不悞

奉天鐘樓南

老亨大利

農商部註册　首創第一家

新到各種時樣手表一律特別廉價出售

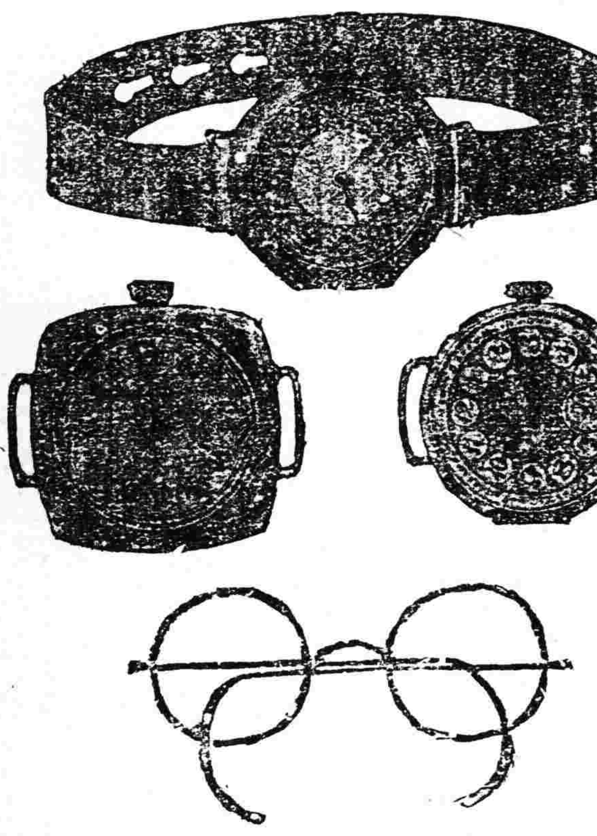

各界惠顧諸君務請從速以免坐失良機

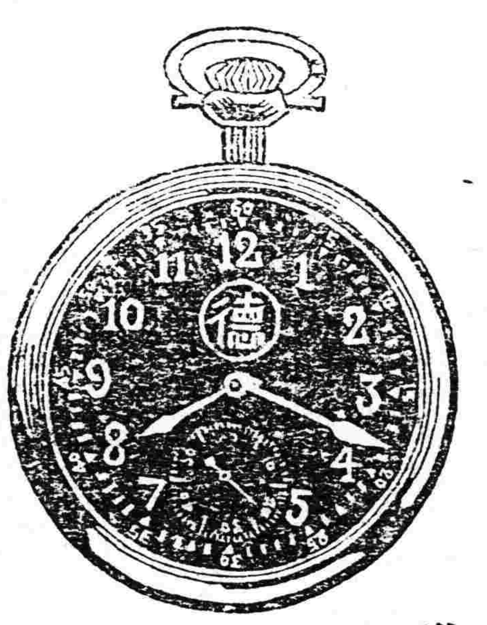

本公司近由德國新運到德字夜明懷表機件非常堅固時計準確保用年限定價格外克已公道如蒙惠顧不勝歡迎之至

奉天鐘樓南　老亨大利鐘表眼鏡公司啓　中國電話三百三十二號

老福順堂廣告

總發行所開設奉天大南關●製藥各種各成劑均有代理

奉天遵按使化驗●北京內務部立案●奉天警察廳化驗

頭痛藥每袋五角　睡藥每袋八角　胃痛散每袋三角
祛痰散每袋五角　咳嗽藥每盒八角　痔毒膏每盒四角
牙疼水每瓶五角　吐血藥每袋五角　大補血每瓶一元
殺蟲散每袋角半　退瘧散每袋三角　瀉下藥每袋二角
虎骨熊油膏大張六角　參茸百補丸大匣五元　寧坤至寶丸每匣二元
虎骨花蛇酒每瓶元半　甘露藥酒精每瓶一元　理血健腎丸半打七元

最新編定製藥彙報　業已出版

如承索閱隨時寄贈

(內容)
一、序　一、通函治療規則　一、函購規則　一、本藥店啓事三則　一、註册執照縮影
一、懸佈告各種影印　一、製藥各種功能主治服法用量價目附注各病原因症狀及攝生法
一、採錄局方各藥價目一覽表

(附啓)
本號製係局賜品承索閱分文不取但請開明何件處所姓氏倂請註明係由盛京時報得知
寄信處……奉……號……啓

健胃散每袋四角　癬疥水每袋四角　感冒藥每袋二角
治痔膏每盒一元　瀉痢散每袋三角　脚氣水大瓶六角
梅毒丸每袋六角　消毒丸每袋四角　淋濁丸每袋五角
平瘟散每袋一元　香丹特包二角　遺精藥每袋六角
筋骨疼痛藥每袋四角　小兒驚風散每袋三角　小兒消積散每袋三角
清胃化積丸每盒六角　利水消腫藥每袋五角　通明眼藥水每瓶五角

奉天萬芝堂參茸莊

蔘茸補腎丸
此藥專治男子先天不足後天虧損少年破身太早房勞過度腎虛腎寒精冷如冰不能種子陽痿不興與而不久夢遺滑精腦髓空乏腰痛耳鳴精神短少自汗骨蒸以及婦女經脉不調赤白帶下元虛冷久不孕育等症服此藥添精種子壯陽補腎大有奇功每匣兩元每六匣拾元

立止咳嗽藥
專治男女老幼諸般咳嗽不論年深日久虛損勞傷咳嗽吐血痰中帶血傷力咳嗽肺虛痰喘睡臥不安飲食少進內傷外感肺經不清此藥善能止咳定喘養血清痰能補能和能清能散管保去根永不再犯立見功效每付價洋四角五付一元八角十付參元五角

麝香熊膽散　專治諸般痞症疼痛難忍急上此藥無不效驗大瓶一元小瓶五角

三寶寶蠟丸　主治跌打損傷消腫止痛服此丸有起死回生之力每付四角

宋氏救喉散
專治咽喉諸症或單雙乳鵝喉瘟痧疹疳毒纏喉花柳攻喉或腫破爛水漿不進吹之立消每大瓶一元小瓶五角

開胃止痛丸
專治男婦心胃疼痛胸膈脹滿飲食無味嘔吐惡心寒積肚痛等症服之甚效每付三角五付一元四角十付二元六角

調經種子丹
專治婦女經脉不調氣滯血少時常腹痛崩漏帶下心跳腰痠盜汗咳嗽痰喘服之調經開鬱每大匣二元四角中匣一元二

虎骨熊油膏
專貼左癱右瘓周身麻木筋骨疼痛舒筋活血每大張八角小張四角

神效虎骨藥酒
專治腰腿疼痛手足麻木半身不遂五勞七傷服此酒神效每大瓶三元中瓶一元五角

保胎健母丸
專治婦人患墜胎者或一次二次者或受孕之後久服此丸萬勿墜胎之患誠屬保胎之良藥每大匣一元六角小匣八角

雙合化痞膏
專貼男婦諸般積聚心胃疼痛胸膈滿脹氣逆不舒痢疾遺精痞氣腰腿疼痛手足麻木小兒泄瀉食積痞塊氣喘脫肛肚腹疼痛常貼此膏化痞消積速效每份四角

牛黃上清丸
專治諸般火熱或咽喉上攻頭暈言語紊亂或偏正頭痛不語等症服之神效每大盒一元二角小盒六角

琥珀逐淋丸
專治五淋白濁小便刺痛沾染花柳魚口便毒毛髮脫落疏利下元調暢水道每包五角

麝香解毒膏
專貼無名腫毒乳癰對口疔毒惡瘡痰核瘰癧無不效驗每包價洋六角

本舖開設奉天大西關萬芝堂謹啓　中國電話一一四三號

本堂此藥各省城鎮均有雜貨舖代理外埠函購郵費自備

太醫院宋醫立案發給執照特製各種藥品列左本堂宋醫子岐孔醫益悅應症特此週知

奉天省城內金銀庫胡同省長公署東首崔氏瓣香廬房獨家出售

氣急

崔氏秘製哮喘氣急仙丹　無論寒熱諸實男女老幼各種哮喘氣急均能藥到病除曾有患氣急哮喘四十餘年危險異常百藥不效服一料而斷根不發現屆秋令之交患斯疾者慎勿自苦若像氣喘咳嗽氣急痰喘等一服此丹保立愈喘平氣順也

價目每瓶現大洋一元二角　每料六瓶現大洋五元

崔氏瓣香廬謹啓　本廬出售各膏藥均以現大洋計算

上海益湯弄崔氏瓣香廬總發行所分設奉天城裡金銀庫胡同省長公署東首路南

外埠函購以現大洋計算東三省紙幣照匯市貼水郵局最妥不論遠近均可投遞

上海　人壽醫藥室　二年氏　秘製

珍珠鏡面散
沈製羊脂珠鏡面散專治男女老幼面上雀斑粉刺酒刺燥癢紅點等症雙料每瓶現洋五角單料每瓶兩角半

沈製生髮膠
男女老幼脫髮禿頂包可重生新髮黃髮能轉烏黑大瓶現洋五角小瓶兩角半

美國威閩　奶香白玉粉
閨閣女界可代用滿面芬香每包壹角

上海寶豐製藥公司　湯森氏最新發明美容奇藥

生毛髮藥水
此藥神效發生極速凡患後產病之後頭髮脫落者擦之即生每瓶大洋壹元每打拾元

專治雀斑靈藥　愈斑光面水
此藥專治雀斑汗癩等症極有神效數星期即退可令人面光如鏡美容之家要藥也每瓶現洋壹元

專治酒刺面皰藥水
此藥專治面皰酒刺粉刺鼻赤將患處擦之即見效再擦即愈每瓶現大洋壹元

美容奇藥皮膚白色素
此藥能令肌膚潔白細膩專治男女老幼面上諸般不潔之症塗擦此藥立見功效奇妙無比每瓶現大洋壹元

廣嗣金丹

人生未有斷身先有此腎腎爲先天之源五臟之本十二經脈之根性命所關也蓋人從情慾而生不免以情慾所累或勞傷過度或陽虛陰虧致腎經衰敗所致夢遺滑精陽痿不舉精薄精冷腰痠腿疼日昏目眩惡寒神疲或陰虛多熱此皆腎經衰敗所致本主人得家傳秘方專治腎經衰敗之症此藥能補先天之不足培後天之基礎並能益精補髓化生精血各官驗化驗有效給證在案各省行銷此藥專治各症屢經驗效服之均有奇效凡先天不足後天失調腎虛盜汗命門火衰眼目昏花精薄精冷夢遺滑精下元虛寒五勞七傷諸虛百損以上諸症服此丹無不神效每盒現大洋拾四元每半料八盒現大洋貳元

奉天瓣香廬啓

化痔

痔瘡之種類甚繁有牝痔牡痔腸痔之分又有酒痔色痔血痔氣痔之別究其患痔之原因大都由濕熱下注嗜飽行房勞過度以致横痃肥氣脫泄成瘡成塊或癢或痛者爲膿血淋漓管長數寸黃水紫血脫肛疼痛者爲濕本主人得家傳秘法虔製此丹無論新舊內痔外漏結核成管脫肛流血痛澈心肺速將此丹用白開水送服一丸每日三次縱使數十年極重極危之症連服一料亦可斷根不發百試百驗每瓶現大洋一元每料五瓶現大洋四元●另有雙料化痔丹功效尤速每兩瓶現大洋兩元八角每料六瓶現大洋七元如日久成管另製包愈漏痔去管丹雙料每瓶現大洋貳元單料每盒現大洋壹元內服外搽見效更速

痰

咳由痰生痰消咳止故止咳必先消痰此理人盡知之試問痰何以能消靈的消痰藥品係何種則人皆茫然矣僕體弱患咳多年消痰無法恐久咳成癆遂不惜金錢日謀消痰之藥凡流行海上及普通治痰者莫不購服其如服藥雖夥痰咳猶甚咳愈甚則痰愈盛日廢飲食而夜不安眠神疲力乏骨瘦如柴勢象已成勢極可怖厥後購得崔氏驪製半夏麴服照仿單日夕服之旬日見其效孰意吞服未幾忽思睡睡醒咳止而思飲食痰亦不使即約購半一打服未罄而痰若失由是咳竟止健於今三年痰咳蹤跡驪製半夏可謂海內止咳消痰之無上聖品也爰述大略以介紹患痰咳者●直隸寶坻處王品山謹啓

奉天瓣香廬藥房錄登

價目　每大盒小盒現大洋壹元四角貳角△試服盒現大洋貳角　每打小盒現大洋拾參元貳角△大盒加倍

內科外科一般診療

吉田醫院

奉天日站江之島町一四　電話三七二

(一)電機、電動機材料
(二)建築材料、化學工業品、鑛油等一概批發

奉天加茂町七番地　株式會社　寶信洋行　日電話長三三二番　中電話一二八八番

奉天城內鐘樓南　株式會社　寶信洋行出張所　日電話二五五番　中電話七六七番

美商公懋洋行啓事

敬啓者本行在奉開設數年頗承各界歡迎專辦進口各種汽車及附屬品五金機器等不但格外克已更且信用昭著倘蒙貴官商各界賜顧請駕臨本行賬房接洽可也

茲將美國著名福特各種汽車新價目列下

五人乘敞棚車一個金洋壹仟六百六十五元
五人乘四門西洋轎子車一個金洋貳仟七百五十元
一噸載重車底盤一個金洋一仟六百二十元
小廠棚底盤一個金洋壹仟三百廿元

外有福特汽車各種零件附屬品現貨甚多美國飛機公司各種磨電機火油機

副代理店　同天洋行　日站富士町三番地

駐奉公懋洋行　經理人　婁銘之啓　(電話日一三七號)

本行新自哈爾濱聘一俄人技師專門修理各種機器汽車等

神皐雜俎

本欄歡迎投稿

小說

兩箇鄉村小學校(續)(良月)

志湘先生這時也顧不得許多了。眞是倦者不擇座了。一聲不出的坐着休息。一面聽着那位教員接續往下說他那不曾開課的原因。

『這幾天正在和村長學董他們磋商。想着作箇一勞永逸的計畫。把這箇乖倒的房子。除舊換新。另造一番。現在已經有七八分的把握了。大約一定有成功的希望。索性等着有一定了。再行開課。不然若是開了課。怕的是又要一天天的敷衍下去。他們又不着急了！』您先生以爲怎樣？』

志湘先生。正在半睡半醒的休息着。對於他的話本未曾十分注意的聽。突然被他這一問。倒覺得沒法答覆。只好微微的點一點頭。他見他沒有什麼表示。剛要往下再續他的陳述。猛然房門一開。進來了一位五十多歲。尙有一二分俗氣沒有脫掉的鄉間老者。

『這是縣視學老先生！』這是本校的學董。』他一面介紹。一面讓他們學董的坐。

原來當他得到村人報告的時候。一面趕着來應接視學老爺。一面就囑託村人往告學董先生。所以學董先生不差十分鐘。就趕到了。

學董先生見屋子太也髒了。並未坐下。忙向志湘先生說道『太不堪了！這成什麼樣子！請！請！……請吧！……請到我的家裡坐吧！……好歹還比這裡乾淨一點』

志湘先生已經被污濁的空氣熏得不敢呼吸了。聽了學董的話。好像被拘留的犯徒。聽到釋放的命令一般。不由自主的站了起來。一面的走出門來。學董和教員也都跟了出來。學董一面指導着路徑。一面報告尚未開課的原因。簡直和方才那位教員所說的差不多。而那位教員也跟着附和着說『是啊……我方才已經向視學說了。……我也是這樣說呢……一定是那麼的……』

一面說着。一面走着。學董的話還沒有完全說完。已經到了他家的門前。很寬敞的院落。三間半新的茅屋。修葺得倒很整潔。一望而知是箇很勤儉的農家生活。

三箇人一同進到迎着房門靠北的半間屋裏。讓志湘先生在炕沿上坐着。他們二人在旁邊靠排插的凳子上也坐下了。

志湘先生這時到了這屋裏。雖說沒有城市居室的那樣潤綽。比較那箇學校的屋裏。相差已經太多了！並且這屋也畢竟還算得鄉村的雅地——所以自然的精神稍微煥發了些。也就漸漸的參加他們的談話了。

『開學已經快够一星期了。貴村的學校。還沒有開課。照章是說不下去的。』

『是呵。我們也是很願意早些開課的但是我方才不是已經向視學說過了麼？這也實在沒有法子』學董說。(未完)

筆記

▲文藝叢考(續)(陶明濬)

詩說雜記三十六

詩與文。體制不同。作法亦當然殊異。然自其異者觀之。固無往而不異。自其同者齊之。固無往而不同。其道要當貫穿百氏及經史。而參以古今有名之作家。辨驗是非。而明其向背。其存諸中也自然光明四達。何施而不可。何往而不自如。發爲聲律。以宣其志趣。而播其精神。自當發越不凡。可愛可傳。兩者兼盡。若使執筆模倣。研鑽華采。以浮文妨要。以佞語悅人。則自墮魔障。亦如異端新奇之說。必無優入聖域之一日也。昔渭子琴心。王孫巧心。對於樂器技巧且然。於詩又何嘗不如此。今徒以雕繢爲體。而棄其性靈。文繡乎悅豔。以悅婦人。飾羽而尙畫。以趨浮詭。照隅隙而忘衢路。譏一毛而失全貌。知培塿而蔑喬岳。喻吠滄而笑江河。以怪石爲夜光。視寶珠如燕礫。迷謬終身。而莫之能悟。不亦大可哀哉。緣文之道。情動而後詞發。是爲有本有末。今徒知遣詞。而留性情於不顧。觀綺則心爲之耀。非浮慧而何。愛奇則聽爲之動。非薄蹄而何。抑揚黃華之謂。巴人下里之謾。正爲此種人而言也。學者可不知所戒乎。

諧文

▲戰聲賦(仿秋聲賦)(笑影)

和平子方夜閱報。聞有聲自東北來者。駭然而聽之曰。怪哉。初微聞其相搏。忽大聲而爆炸。如火山夜崩。狂風驟起。其觸於耳也。轟轟隆隆。人爲之昏。又如急流騰空。怒濤洶湧。東突西衝。恍聞甲馬於空中。予謂友人。此何聲也。汝出覘之。友人曰。星稀月黑。烟霧迷天。四無人聲。聲在榆邊。予曰。噫嘻傷哉。此戰聲也。胡爲乎來哉。蓋夫戰之爲狀也。其色飛揚。而帶風霜。其容嚴肅。旌旗雲簇。其氣激昂。勇不可當。其意堅決。不撓不屈。故其爲聲也。健兒躍躍。馬蹄得得。排鎗拍拍而爭放。飛艇嗚嗚而勿息。風激之而落膽。鵠唳之而變色。其能以殺敵致果者。乃一時之英傑。夫戰。危事也。氣則爲陰。兵凶器也。其製屬金。是冒天下之大險。常以厮殺而爲心。天生萬物。人乃其一。當其赴戰也。殺聲雜吶喊之音。勇士竭平生之力。殺戮也。術不精而必傷。退怯也。戰既敗而當却。嗟夫笳鼓聲騖。草木皆兵。一場格鬪。奮不顧生。刺刀中其心。流彈殘其形。有餒乎中。必摧其精。(謂精銳也)而況襲其防之所不及。攻其敵之所不能。宜其殷然紅者皆流血。黯然綠者皆飛燐。奈何非金石之質。欲與槍砲而爭鳴。念誰爲之殘賊。實怕聽乎戰聲。友人凄然。擁被而眠。但聞窗隙風聲瑟瑟。予乃爲之擱筆。

遊記

▲北征紀程(續)(徐贊育)

時已十時。尙不見拔錨。詢問悵房。始悉尙得午後三時開船。蓋船上。爲招攬客人計。不得不如此虛事號招也。金崔二君。即行下船訪友。余以原想借在哈候船之機。小作勾留。以便領畧此地風光。竟不料如斯倉忙。失之交臂。殊爲悒悒。幸有幾時餘光。決計馳車道裡一遊。以補此憾。乃僱一馬車前往。余以初履斯邦。人地生疏。踽踽獨行。苦無鄉導。加以時間短促。未能暢所欲遊。雖草遊一隅。畧豁襟懷。然過門之嚼。聊以自慰耳。所過如秦家崗。埠頭等處。規模浩大。建築雄敞。馬路均以長方小石磚敷成。堅牢修闊。尤爲特色。並植以棵花手樹。點綴風景。疏密相稱。楚楚可人。繁華美麗。令人叫絕。想見當日強俄之雄豪。令人驚嘆。尤以埠頭中國大街。爲繁盛之最。中外巨商。多薈萃於此。樓宇綿延。建築精緻。爭奇鬪勝。嘆觀止矣。遊人如梭。士女如雲。街旁兩行樹陰之下。均置長椅。以便行人。時有男女憩坐其間。狀極蕭洒安閒之至。及至公園。門未啓。與其交涉。以語言不通。終不得要領而罷。祇有望園依依耳。按道裡原爲俄租界以若南滿日租界之戒備森嚴。限制苛繁。我人之履其境者。眞是戰戰兢兢。如履薄冰。今日至此。到處皆有我國軍警。星羅棋布。以今視昔。誠有天淵之別。白雲蒼狗世變躍常。對此茫茫不盡今昔之感矣。時已二時急。驅車返船。費時四時之久。所遊不逮十之一。走馬觀花。已疲於奔命矣。到船上金崔二君。已先我而返。並有送行者多人。均聚談於甲板之上。(未完)

談叢

▲趙氏子(王禹翹)

前淸末葉。萑苻遍地。各鄉組織鄉團。當其事者曰會首。槪由鄉民公舉。趙公相臣。錦西縣之塔山人。與同鄉張全勝爲姻婭親。因選事互有意見之爭。全勝所謀未成。並求爲傺末而不得。心頗不平。而殺機伏於斯時矣。然全勝心雖毒狠。貌實謙遜。此後與相臣往來交遊。一如平日。曾無絲毫齟齬。以暴露其狼跡。固足使相臣不之疑而無所備也。一日鄉間王姓。舉行喪禮。賓客甚盛。二人酒後出。偕手同行。値談笑間。全勝偶觸發不平之氣。即出所佩手槍擬相臣之胸曰。若識此乎。相臣猶以爲姻婭間之詼諧耳。日何惡作劇至此耶。不意全勝竟嗚彈以示威。相臣始知有變。長跪乞活命。而全勝蓄恨既深。絕無轉圜餘地。相臣乃飲彈死。時鄉人集宴於王姓者衆。街上行人絕少。全勝得乘機逃逸。相臣遺子女各三。而三子獨幼。長之璽。次之璞。少之瑞。寡母孤兒。惟飲泣吞聲。固不知復仇爲何事也。而全勝家以殺人故。雖州司臨門。急如火星。但僅繫其家人於獄。以待正犯。而全勝奔竄異地。固不易偵緝也。年華容易。荏苒十餘年。相臣三子俱成立。從寡母泣述及鄉間輿論所得。漸知復仇爲必要。之璞性溫文。舉止端重。勤苦積學。肄業奉天法政學堂。之瑞少年英俊。魁梧有奇氣。悉存心復仇。時好事者知趙家蘭桂聯芳。且所志不在小。欲爲二姓合好釋怨。以弭日後之爭。商於之瑞。獨尙執以爲不可。座中一老者冒然曰。旣不能相強。且聽自便。第不知汝輩能如張家何也。言次有輕蔑諷譏意。之瑞大奮。返謀於兄。僉稱極策進行。議既定。請於母。婦人仁弱。且以家人生產事爲重。以緝捕凶犯事難。即使果得成功。而行旅訴訟所費。或至敗家。泥其行。三子曰。即使家貧而至行乞。然竭吾兄弟所得。足使我母無凍餒憂也。且與其溫飽偸安。寧淸貧而慰我亡父於地下。此時惟知復仇。貧富非所計。吾等終不能靦然人間。與賊共戴此天也。此時已探知凶犯在哈埠。但逃亡時。趙氏兄弟俱幼。苦不知其面貌何若。幸凶犯與其姊面貌相似。之璞與弟得以此爲準而東行。遣兄之璽理家務。之璞兄弟行時。假言進省入學。鄉人既無預知其事者。於其行。亦不慮有他故也。之璞兄弟抵哈後。偵察數日。知凶犯日出入於某煙館。遂以時守候於道左。少頃。一人出。視之果肖全勝姊。以爲凶犯在此矣。但恐偶有錯誤。轉使正犯聞風遠颺。乃任其去。而後設法探得其眞名。果全勝也。翌日復往守候。凶犯又以其時出。之璞兄弟趨而縛之。時凶犯逍遙法外。十餘年。殺人罪久置度外。更不虞趙家之謀報復。且此時之璞兄弟。已堂堂丈夫。又烏從識其爲當日之乳臭小兒耶。乃抗聲曰。素昧生平。何爲見執。汝等不知有國法在耶。曰。正以國法故。追踪至此耳。凶犯乃詢以姓氏里居。曰。姑隨吾到審判廳。至時當自知。至廳對質。凶犯始瞠目無言。之璞兄弟聲請解犯回籍歸案。乃牒行文本縣。知斯案之實在。遂由警察解之歸。惟全勝居哈埠十餘年。交遊較廣。黨羽甚衆。然皆匪徒浪子。類以強梁相尙。今以數載知交。禍變之來。出諸意外。羣思挽救。當啓行時。因在俄租界內。國法所不及。集徒謀劫囚。蜂擁而上。追逐恐後。之璞兄弟既策馬疾馳。復以槍擬凶犯。藉相抵制。以爲苟必劫者。惟有先置凶犯於死地耳。沿途掩護。用以得免。既抵車站。彼輩無所施其技矣。到縣。以前案具在。證據確鑿。無可置辯。乃處絞刑死。初相臣死後。靈柩暫厝於其家之南園外。至是以大仇旣復。始營窀穸。安葬日。儀仗之盛。僧道之衆。雖名門大族。無以遠過。遐邇知者。無不交口獎譽。時民國四年事也。之璞以勤學及進行復仇事。積勞過度。得咯血症。後三年卒。之瑞今爲村保長。負桑梓責。興利除弊。圖畫安危。頗有聲譽云。

新詩

◇江上(陳季寰)

天末的樹蒼蒼。
一片的江水茫茫。
泣淚成珠的鮫人。
不知藏匿何方？
只有我這個無聊遊客。
在沙灘上。
躑躅而彷徨！

△

呵——
那兒閃動着如銀的波光。
有漁舟在搖蕩。
白鷗在浮泛。
他們——
他們是多麼自由而閑曠！

△

我呢——我呢。
一樣的在天涯流浪。
然而我盼念着故鄉呀。
故鄉不見！
——念天地之悠悠。
徒臨風而凝望。
呵呵。那在我微弱的胸膛。
是如何的悲哀！
是如何的惆悵！

◇勝了！(一葦)

——十三年某日在江畔——
一陣陣狂風。
沒來由地向着柔和可愛的
柳兒不住地欺侮。
柳頭垂了。
柳眼合了。
柳腰斷了。
柳色也憔悴了。
那時。
從宅得意洋洋的神態裏。
還好像表示着說。
『勝了！』
十二。十二。十三晚

◇夢裏的故鄉(陳慈煦)

昨夜夢裏的故鄉。
有許多和我來時兩樣——
老祖宗遺留下那些沒出息的祠堂多數已改爲工藝廠。
那些無業遊民和土偶木像所棲留的廟宇。
一概變了有益的娛樂場。
我從前曾在那裏念過書的母校。
現在已不是從前那位主張『師嚴而後道尊』的校長
看看宅的形式上。精神上。
似乎比從前很有改良。
——這不過是我的夢想吧！
也許是我故鄉近來的光景
已不和我來時一樣？

◇兩樣(一葦)

十三。九。三。大同大學

花朵原是悅目的。
但栽者看來。
便覺得沒有什麼意味了。
音樂原是爽耳的。
但歌女聽來。
便覺得無聊了。

△

同是一叢花看的花枝。
一曲好聽的樂調。
爲什麼欣賞的有人。
討厭的倒也有人呢？
十二。十二。四晚

創作

▲一個美少年(續)(脫塵)

我的婚事。正在物色中。我那不幸的伊。離去人間。已是二年。我也漸漸的將伊忘了。我的母親也是催着我快快的辦。我現在也是這樣着想。今由前方運回來我們的那些傷兵傷官。有商務慰勞會。公民慰勞會。東鄰的篤志慰勞會。五光十色。倍極熱鬧。惟有那無告的難民。流離失所的男女同胞。冷淸淸的無人過問。雖有大帥的命令收容。我們也不可不籌款。救濟救濟。慰問慰問。所以我擬發起難民救濟會。求兄等贊助。我已向我的家裡打去電報。先滙欵一萬元。我想我的母親。對這種事情。必定是能認可的』這種事我們很贊成的。甘願加入發起。極力的提倡。你就向前辦罷。天不早拉。就此告別拉。明日再見吧。我二一日仍就是回前方去督戰。前方的事很好。直搗燕京南北統一指顧間耳。你明天到我那邊吧。『那一個怪物。又嗚嗚的怪叫。離開這幽而且雅的室前。風掣電閃的去了。我也飛也似的。追逐那一個怪物。披星戴月的。回到我的家裡。』皎皎的明月。掛在蔚藍的天空。把我漾漾的思潮。照的湧上來了。不想今天遇着這一個美少年。竟有這一種的美懷抱。我是很崇拜他的。我是很景仰他的。他立義務學校他就是貧寒子弟的福星。他辦救濟會。他就是難民的福星。想不到這個社會裡。尙有這樣的人。而且是一個少年。而且是一個美少年。我想到這裡。我拿起一支禿筆寫一個美少年。』

十三。十。十九。於都

文苑

▲東湖秋晚

我本遼南人。偶爲塞北客。西風未計歸。東湖聊託迹。
園中百畝花。映畔如錦爛。繁華纔幾時。游人隨蝶散。
天高秋水深。木落孤亭出。伊人遠以悠。蒹葭正蕭瑟。
老樹如老人。蕭然物外處。身披黃葉衣。閑對秋風語。(未完)

▲客窗寂寞雨細燈涼秋海棠一盆開來豔絕獨憐幽賞詠以小詩(續)(里飛萬)

十分傲骨遜梅花。一簇瓊英薄絳紗。翠羽爲裳珠結珮。美人風度自高華。
臉暈朝霞妙勝酡。如斯明豔世無多。是誰移置荒陲畔。賞者寥寥可奈何。
畫屏夢覺秋魂瘦。簾月光圓夜枕涼。容易黃金謀築屋。最難紅玉解生香。
坡公鑷落驚春豔。隴客沈香賦牡丹。誰解淸秋龍塞表。無雙韻品蓄情看。
一點秋心託化工。深情宛轉不言中。似憐酒客將頭白。特伴詩燈着意紅。
斗室何殊空谷幽。獨于宛麗見風流。柔香鑄骨紅凝淚。無限相思化作秋。(完)

新潮飛沫

取締女學生離婚問題(楚女)

假使你底父母和岳父母硬利用了你今天所發的這個(部咨)——所謂違則(以姦非詐欺罪論)硬給你一個又醜又怪滿不稱心願的老婆——你果能安然無事甘心受之麼？

試問在此等時候你這個司法部長若有所反抗那又是受了什麼天外飛來的『不正當學說』之毒呢？要知風化不是這樣可以維持的離婚不是這麼可以取締的風化之壞原因甚多應該從它底所以致壞的各方面去着手整理而且整理時尤不應取築堤關水的拙法而當開源導流美國法庭統計

美國離婚案之多爲全世界第一其數如下表

一九〇五年歐美各國離婚案件統計表

國別	一年間離婚數目
美國	六七、九七六
德國	一一、一四七
法國	一〇、八六〇
奧匈國	五、七八五
羅馬尼亞	一、七一八
瑞士	一、二〇六
比利時	九〇一
荷蘭	九〇〇
意大利	八五九
英國三島	八二一
丹麥	五四九
瑞典	四四八
挪威	四〇八
澳洲	三三九
新西蘭	一二六
坎拿大	三三

按上表是美國在一九〇五那一年離婚案差不多有六萬八千件而其餘各國合計起來還不到四萬件——美國一國要比全歐洲多百分之六十以上若比較各國底離婚率美國也居第一一九〇五年法國美三十組婚姻中有一組離婚德國則每四十四組有一組英國則每四百組始有一組瑞士是歐洲最自由而離婚率最高的國家但也不過每二十二組中有一組罷了美國則每十二組夫婦中必有一組離婚而在華盛頓俄勒岡蒙大拉諸省中則竟至每五組卽有一組發生離異事實(太平洋沿岸一帶竟達到三組卽有一組)然而美國底教育家代議士法學家和法官及社會學家却並不認此爲美國風化墮落禮教衰微或是什麼學說不良他們反覺得這是美國國民比較他國更自由美國底男女關係比較他國更平等的表現自然他們也還是一樣認此等太多的離婚在家庭生活中是不好而應當設法補救的他們認定此等現象是美國底現實物質環境使然(未完)

實業欄

◎疋頭歐貨獨呆

▲東貨盛極一時
▲本廠貨亦見活動

二十四日滬訊連日本埠疋頭市面本廠貨似見活動東洋貨趨勢最佳長江帮需要繼續不斷西洋貨仍乏生氣雖另星交易各帮或尙有添辦然大勢所趨銷路無論何處幾完全被東洋貨侵奪殆盡來南省各帮自盧何下野人心較定各處商家將從事整理速謀發展以期補救於將來惟因大軍雲集交通仍阻所以尙無活動之象本街帮南市各門莊連日均將寄存租界之貨運回布置大約在下星期內各門拒當可恢復戰前狀態近日門市則依然冷靜也呼莊上週聯合會會議定本週開拍後以本街尙未恢復原狀各處秩序亦多未回復北帮仍少需要所以再停一期並決定無論如何准定於下週二起(十月初一日)公平怡和元芳三家依次一例開叫當即登報通告客帮情形牛莊雖有直軍自該埠登岸之說然前昨日依然來電辦貨聞究因存底太少之故連日共存交木廠粗布二三百件三元寶六兩八錢三馬頭六兩四錢水月牛頭五兩五錢二分半彩球五兩四錢二分半毛英四兩八錢七分半天津計辦去五馬頭水月等百餘件哈爾濱帮進水月七十件天津尙有若干丹鳳成交寗波帮在滬之貨已起運粗布亦不在少數均屬丹鳳及三兎兩牌三兎價爲五兩三虎哈爾濱帮有交易市上現貨不少討價較之無論何牌爲大聞須五兩一錢比之十一磅各貨未免太貴耳東洋貨情形堪稱旺極一時白貨如細布細斜走勢稍弱價因東滙轉貴所以立定花色貨雙同鹿直貢已回上至二錢八分二五獵滙三錢全家福三錢金喆二錢七分二五各種印花棉呢走勢亦佳深色二錢一二淺色一錢九總之無論何種花色貨凡屬價廉而足東洋者幾無一不佳西洋嗶嘰絨志大落至二兩七錢大洲二兩六錢七分半嗶嘰二兩六錢已看穩他如烟台漢口宜昌南京各路亦陸續添貨故形勢似覺樂觀茲分述於后

▲厚貨　斜花呢存貨頗尤昨市去胃較前爲佳先後共開出八九箱瑪達生一兩一錢德記一兩一錢二分半華嘉一兩〇分半麥爾登牛莊帮有談判但成交絕鮮杜蘭香開一兩七錢五分新順發一兩五錢五分禿元加五分駝絨其開出十六件以寬緊貨較多公平條子二兩二錢七分德記二兩二錢五分景泰純素一兩七錢一分半信記一兩八錢六分雙兩以榮泰市面爲佳市盤未見上落平莊頗平靜兆豐公平各小分半大衣呢陸續有到但去胃寥落絲絨海虎豹皮絨內色絨等均無甚成交

▲薄貨　元直貢呢昨有八九箱成交大盤較前回高分半榮泰五兩二錢七分半和豐三兩八錢二分半德記三兩四錢一分半兆豐三兩五錢福興三兩二錢二分半灰嗶嘰成交不多價無更動莊青嗶嘰開出四五箱德記二兩五錢謙順二兩四錢贊厘二兩六錢元色嗶嘰祇有二箱交易市盤平定維也勤以什色去胃較多德記一兩二錢五分公平一兩二錢七分半其餘各貨皆有零拆

◎公債市況平平

▲各債市價續跌頗巨

滬訊二十三日華商證券交易所各債市況略遜於前日合計現貨成交之額僅十四萬九千元中如九六整六整七等均計四五萬元金融則祇一萬一千元五大更稀僅數千元期貨交易共計一百五十六萬元內以七長爲最淸淡僅二十五萬元他若金融整六等亦各僅六七十萬元至各債市價續跌之勢頗猛蓋以昨市賣勢甚屬暢勁而東南時雖已解決東北西南仍難樂觀故非待時局得有總解決後公債市價決難多額之升漲也昨市各債市價回跌之最巨者當推整六金融現貨計各跌一元三角左右而五大九六整七等現貨亦約小六角左右又期貨各債價亦甚疲開盤時已下跌不尠收盤更復漸趨漸小結果如金融整六等十月期期貨均較前日跌下一元一角餘七整六十一月期亦跌下一元三角許即七長本月期及金融下月期其價雖較各債略形穩定然較前日亦均續跌一元左右蓋昨各債期現市價無不續跌頗巨也茲述昨日前市各債市況如後

▲金融公債　金融現貨七十八元七角比開盤跌下半元比前日倏降一元四角期貨十月期開收盤價均爲七十八元七角比前日續跌一元二角半十一月期八十元零五分比開盤略好一角半比前日亦續跌一元零五分

▲七年長期　七長現貨仍無市面期貨十月期六十元〇三角半比開盤回漲二角半比前日續跌九角半十一月期六十一元比開盤略小五分比前日續跌一元一角

▲整理六釐　整六現貨開收盤市價同爲七十元零五角比前日續又暴跌一元二角期貨十月期七十元〇二角比開盤跌下三角比前日續跌一元二角半十一月期六十九元七角半比開盤跌下二角半比前日亦續跌一元一角半

◎美國小麥增收與麪市平疲

上海泰晤士報云美國本年小麥收成較之上年爲豐太平洋西北諸邦小麥收數亦較預估之數爲多本年美國共收小麥八百三十六兆美斛(每美斛合中國三斗四升)上年收數爲七百八十五兆美斛本年約增多五十兆美斛本年前八個月間美國出口小麥運往東亞者共計二〇二七五一三美斛出口麪粉運往東亞者共計一四九三九七四美斛皆較前年同時運出之數爲多現在美國麥麪市皆平疲深望遠東方面有購辦遠東商人聞因坎拿大本年小麥收成亦較預估者爲多故對於購辦麥粉尙持觀望態度現在塞特里出口公會麪粉行市爲美金五元八角云

◎呢絨市況

▲市面爲之一振

二十四日上海通信呢絨昨日因裏路開始活動如杭嘉蘇錫等帮均紛紛購辦以資應銷公會開盤遂爲之一振搖搖不定之元直貢呢莊青嗶嘰等俱

聯引所　引值　遠期　前場　後場
豆餅(銀建)　當限　十一月限　十二月限　先限
高粱　當限　中限　先限
銀對小洋　近期　中期　遠期
特產　高粱(前場)(後場)　當限　十一月限　十二月限　先限
物現布
雞鳥　麵　編蝠
最高　最低　一度〇　四度六　九度三　二度七　三度四　五度六

火車時刻
滿鐵幹線
[illegible]

鐵道 鑛業 諸工用 機器 諸材料

合名會社 藤田洋行
奉天浪速通三層大樓

流關 流機 發動機 電動機 發電機 農業用 諸機械

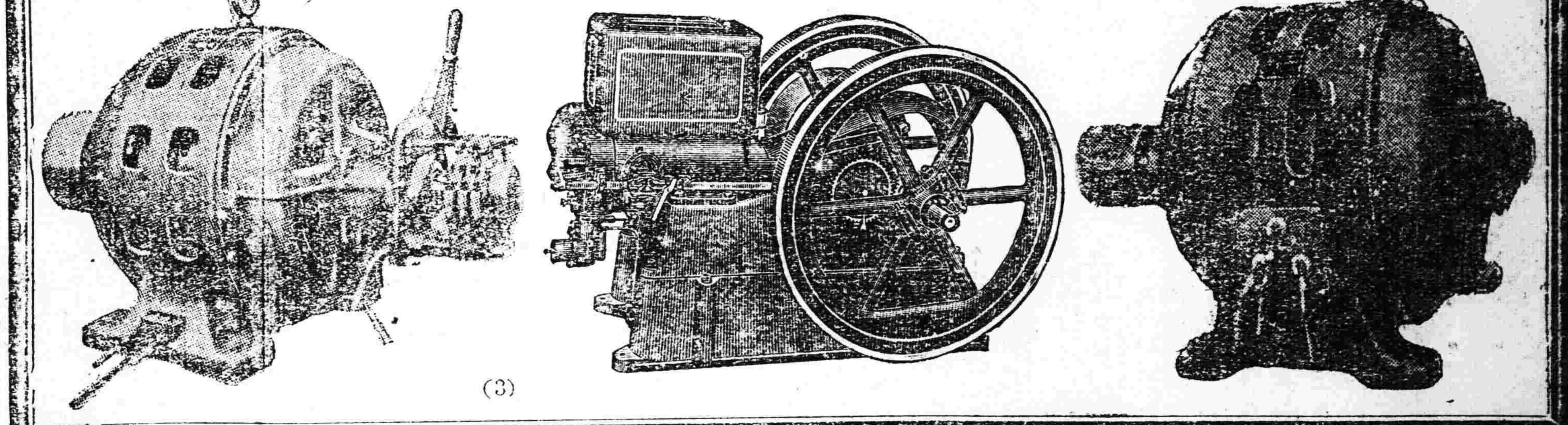
(3)

青島 上海行（滿鐵航路船）
▲[illegible]丸 十一月四日正午
▲西京丸 十一月廿六日正午

天津行
▲長平丸 十一月二日正午
▲大湖丸 十一月五日午前九時
▲天潮丸 十一月二日午後八時

龍口行（往復共旅順不行）
▲龍平丸 十月卅一日午後六時

營口行
▲長順丸

安東行
▲濟通丸

大阪 神戶行
▲[illegible]順丸

大連汽船株式會社
電話（代表）番號 四一八五番

監部通 吾妻橋
歐船荷客取扱店 圓丸二商會
電話 四二六四、五八八八番

奉天西塔
無煙煤 牛心臺
三有公司
電話日二一三〇番 中四二〇號

奉天大西關
三井洋行

淋患一症在男子發於尿道在女子發於子宮此症緣因或由娼妓之傳染或感受風寒或房勞過度得病之由而不同也倘日久失治諸症生焉本藥房現由滬上購到淋病新藥奏效如神名曰殺菌止淋丸專能殺菌解毒清淋去濁

淋

福鄉家屯物彩德通遼縣大來當
福順增開原驛全盛永公主嶺河
西門北甕圈外分水嶺胡同路南

無論何種淋症均能立效輕者一星期全愈重者兩星期除根誠爲世界獨一治淋之聖藥也
定價一日量六粒奉票小洋五角每盒一星期量四十二粒小洋三元外埠另加郵費三角
○代售處 安東財神廟街永祥泰 哈爾濱道外北大街公和利 吉林前魚行大街雙發德 長春三馬路新華齋 營口老爺閣西東順昌 大連西崗恒順裕 錦縣南街興華石印局 鐵嶺西門裡新華書局 遼陽天鈺成 岫岩福慶廣 蓋平元興 法庫西街林勝德 本溪寶泰隆 千金寨東西南街長記 江省瑞林祥 ○○總售處奉天大
英美大藥房

奉天小西關大街
撫順塊煤 煙臺塊煤
公益公司
電話日五四四番 中七號

奉天小西門
撫順塊煤 煙臺塊煤
寶榮公司
日二一番 中五號

金資本 一千萬圓

營業科目
一、海陸運輸及一切轉運業務
一、一般倉庫營業
一、代辦保證事項
一、包辦勞力
一、供給關於運輸之資金

國際運送株式會社
本店 東京市新橋驛前
支店 大連市山縣通
東京 橫濱 京都 大阪 敦賀 下關 門司 釜山 京城 大連 營口 奉天 鉄嶺 長春 哈爾濱 洽浦潮
分號
運輸接 日本處全國到處皆有

濟南泰康罐頭食品公司

罐頭紅燒牛肉

●物美價廉 ●存貨豐富 ●如蒙大批購買 ●定價格外克己

濟南商埠二馬路 泰康罐頭食品總公司啓

奉天總代理 省城內西華門路北電話七四七號 眞正稻香村號

（綢緞部中電話四九七號）

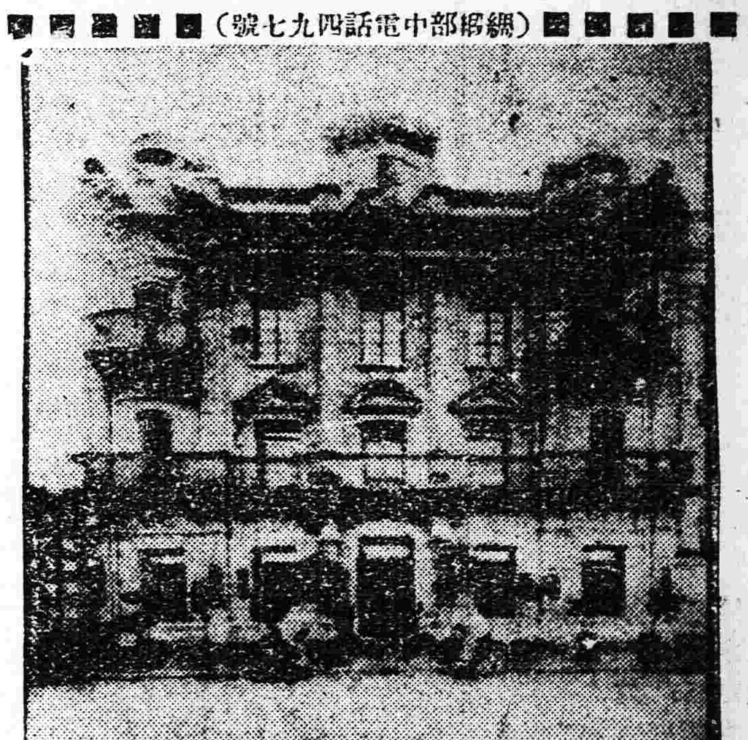

奉天城內同義合綢緞布莊

本號採辦環球貨品搜選國內土產茲又新到純絨綢緞毛呢嗶嘰預製秋季服裝材料等品應有盡有定價從廉倘蒙外埠函購各貨鄙號設有專司定能代客剔選務求合時郵寄捷便决無有悞如蒙惠函無任歡迎

（軍服部中電話五〇〇號）　（批發部中電話四九九號）

市政公所化驗有效特准銷售

補腎精 保腎丸
歐美 生乳藥
婦科 至寶丸

腎虛腎寒 虧遺滑精 面黃肌瘦 耳聾善忘 虛勞等症 立見功效
陽萎不舉 四肢無力 頭迷眼花 諸般虧損 服用一瓶 四時可服

此藥生乳立見功効服用一瓶後乳汁源源而來且能增長八倍之多且藥力優於他種生乳藥百服百效誠可謂專門生乳第一靈藥也

氣血兩虧 赤白帶下 腰腿疼痛 虛勞盜汗 頭暈目眩 調經種子 此藥久試
月經不調 久不受孕 腹寒氣痛 咳嗽氣喘 虛弱寒症 補氣活血 功效極靈

▲吉林省 ▲長春 ▲遼陽 ▲營口 ▲昌圖 ▲下九台 ▲海城 ▲蓋平 ▲八面城 ▲熊岳 ▲公主嶺 ▲四平街 ▲遼源縣 ▲大石橋 ▲下九台 ▲松樹驛

濟生藥房 東升達 秦和藥房 德盛和 天鈺成 廣芝館 元勝川 義興號 東順昌 中西藥房 松岩醫院 華西藥房 恒裕堂 彩裕隆 三順公 同合鑫 天華發 衛生復 中勝醫院 紀合成

總發行所奉天城內鼓樓南街歐美西藥房

定價每瓶均現洋壹元貳角 每打均現大洋拾貳圓

經濟界之羅盤針

速神正確 商業通信

本社自民國八年成立後於茲五閱春秋俱經盤心勉強克其通信之天職差堪自信就中通信上之經緯如滿洲日鮮以及歐美各國信均具獨自之施設網日所接電報電信至少不下於數百件消息之快與確實誠他社所不能有志於實業者流與乎來

營業科目
各種商況調查通信
銀行會社通信用達
新聞雜誌原稿通信
日刊商業通信發行
營業案內近呈

奉天加茂町九番地 日本商業通信支社 滿洲商業通信社
電話 [illegible]
私設電信線一四號

本支社所在地
日本內地 東京、大阪 名古屋、神戶 下關、佐世保 長崎 朝鮮 釜山、大邱 群山、京城 仁川、平壤 鎮南浦、新義州 中國 上海、大連 奉天、鐵嶺 開原、長春 哈爾濱 其他倫敦紐約等處皆有聯絡

東三省官銀號廣告

啓者本號發行之大洋匯兌券准在奉天省城吉林長春哈爾濱北京天津六處按照本號規定數目逐日懸牌市價作匯上海規銀並准免費滙兌凡有持本匯兌券到後列通匯地點本總分各號按票匯辦法匯兌本券者無論欵數鉅細一概不取匯費惟電匯手續不同須隨時商酌再公濟平市錢號發行銅元票亦准照上項規定免費匯兌一百貳拾枚之銅元合本匯兌券一元恐未週知特此廣告

計開通匯地點
▲奉天省 省城 安東 鳳城 莊河 撫順 本溪 寬甸 興京 西豐 西安 東豐 海龍 山城鎮 通化 桓仁 臨江 輯安 柳河 新民 新立屯 彰武 法庫 黑山 盤山 錦縣 錦西 北鎮 興城 綏中 義縣 康平 台安 海城 蓋平 營口 岫巖 復縣 遼中 鐵嶺 開原 公主嶺 四平街驛 昌圖 通遼鎮 洮南 遼源 ▲吉林省 省城 長春 哈爾濱 雙城 ▲黑龍江省 省城 巴彥 綏化 ▲直隸省 山海關 留守營 昌黎 ▲山東省 龍口 黃縣
▲北京 天津 上海（以上三處通滙銀兩現洋不滙奉票）

本號附設倉庫營業廣告
本號爲便利商業工業通融資金起見兼辦貨物抵押放欵利息格外公道並於大西關建築倉庫收存貨品一切規則不及備載如承惠顧請臨本號面洽可也

本號營業股（本國電話中三三六、三三〇八番號） 倉庫（中國電話一二七八號）

神效補天丹漲價預告

敬啓者敝號向售神效補天丹歷百有餘年久承各界人士多所歡迎然亦因敝所製斯丹不惜工本揀選上等葯料屢服屢效眞有轉弱爲强之力有以致之無如近年百物騰貴而敝行貨價較爲尤甚既承各界歡迎何敢省工減料若然者不但有負惠顧諸君之雅意且與營業前途大有妨碍如仍原價出售未勉有拆本之虞萬不獲已緩無可緩延難再延今惟有將葯價少事提漲藉勉拆本之虞務希惠顧諸君原諒是荷今擬定從夏歷八月十五日起原定價每斤奉市洋叁元貳角今改爲每斤奉市洋四圓烏鷄調經丸原定價每丸一角五分今改爲每丸貳角回陽化陰膏原定價每兩叁角今改爲每兩四角玉龍化積膏原定價每貼六角今改爲每貼八角叁茸虎骨延壽酒原定價奉市洋壹圓六今改每瓶奉市洋貳圓整

奉天小北關白塔寺東德慶增藥店主任謹白

交通利器

電話一物爲交通利器盡人知之顧欲得利用之實則非有極精良之機器不可中國辦電話者殆無不知有德國西門子誠以敝廠所製具有特長成效昭著初非自詡茲將優美之點約舉如下

△交換機 即總機關構造精細接綫靈捷永無電流阻擾及塞頭活動之弊

△電話機 精製鐵匣機件精巧傳話清晰雖遠隔數百里如同對語且經久耐用不受氣候影響此外保安器一項尤獨一無二之品其他優點恕不備陳

所有公共電池式磁石式一概俱全并有最新發明自動接綫電話家用自動電話等倘荷賜顧無任歡迎敝奉行有德國工程師可代爲設計此外備有現貨多種以供采購尚乞垂譽爲幸

奉天省城商埠三經路東七號
德國西門子電機廠謹啓
中國電話一五三五號 電報掛號六〇〇七奉天

分設出張所廣告

敬啓者敝店自開設以來蒙各界諸君惠顧不勝感激之至今次爲顧客便宜起見於奉天小北關白塔寺後街華信久貿易公司舊趾開設奉天出張所聘王久青氏爲主任一切貨物價值格外從廉無論期貨現貨定期交貨決不有悞恐未週知特此佈告

大連市山縣通六十七番地
藥種貿易商乾卯商店大連支店
電話長五六〇九番
振替口座大連二二五番